პროექტის ნომერი: P53118-001 LCIP

ანგარიშგების პერიოდი: ივლისი-დეკემბერი 2022
N2 სემესტრული ანგარიში

2023 წლის იანვარი

საქართველო: საცხოვრებლად ვარგისი ქალაქების საინვესტიციო პროგრამა თანაბარი განვითარებისთვის

(აზიის განვითარების ბანკის მიერ დაფინანსებული)

მომზადებულია:

ირაკლი ლეგაშვილი, გარემოს დაცვის მთავარი სპეციალისტი

სოფო ბერიშვილი, გარემოს დაცვის მთავარი სპეციალისტი

ნათია კარკუზაევი, ჯანმრთელობისა და უსაფრთხოების სპეციალისტი

გიორგი ბერაძე, ჯანმრთელობისა და უსაფრთხოების სპეციალისტი

EPTISA Servicios de Ingenieria, S.L.

თბილისი, საქართველო

საქართველოს მუნიციპალური განვითარების ფონდისთვის აზიის განვითარების ბანკთან წარსადგენად

*დოკუმენტის ინგლისურ და ქართულ ვერსიებს შორის განსხვავების შემთხვევაში, გთხოვთ, იხელმძღვანელოთ ინგლისური ვერსიით

სარჩევი

1 შესავალი 9

1.1 პრეამბულა 9

1.2 ინფორმაცია სათაურების შესახებ 9

2 პროექტის აღწერა და მიმდინარე აქტივობები 11

2.1 პროექტის აღწერა 11
2.1.1 ზუგდიდში სპორტული კომპლექსის მშენებლობა 1
2.1.2 ახალციხის სპორტული კომპლექსის მშენებლობა 1
2.1.3 რუსთავის სპორტული კომპლექსის მშენებლობა 2
2.1.4 საცურაო აუზის მშენებლობა ქუთაისში 2
2.1.5 ძველი ანაგის საბავშვო ბაღის მშენებლობა 3
2.1.6 საბავშვო ბაღის მშენებლობა ქვემო ბოდბეში 4
2.1.7 საბავშვო ბაღის მშენებლობა ჭიაურში 4
2.1.8 საბავშვო ბაღის მშენებლობა ჭაბუკიანში 5
2.1.9 საბავშვო ბაღის მშენებლობა ვარდისუბანში 6
2.1.10 საბავშვო ბაღის მშენებლობა კურდღელაურში 7
2.1.11 საბავშვო ბაღის მშენებლობა წინწყაროში 7
2.1.12 საბავშვო ბაღის მშენებლობა დიდიჭყონში 8
2.1.13 საბავშვო ბაღის მშენებლობა სუფსაში 9
2.1.14 საბავშვო ბაღის მშენებლობა ხაჯალიაში 9
2.1.15 საბავშვო ბაღის მშენებლობა შამგონაში 10
2.1.16 საბავშვო ბაღის მშენებლობა ფოთში 11
2.1.17 საბავშვო ბაღის მშენებლობა რუხში 11
2.1.18 საბავშვო ბაღის მშენებლობა ჭითაწყარში 12
2.1.19 საბავშვო ბაღის მშენებლობა ბანძაში 13
2.1.20 საბავშვო ბაღის მშენებლობა სენაკში 14
2.1.21 საბავშვო ბაღის მშენებლობა ქუთაისში 14
2.1.22 საბავშვო ბაღის მშენებლობა ფარცხისში 15
2.1.23 საბავშვო ბაღის მშენებლობა აგარაში 16
2.1.24 საბავშვო ბაღის მშენებლობა დარჩელში 16
2.1.25 სოფელ ველისციხის ცენტრალური ნაწილის რეაბილიტაცია 17
2.1.26 ზვიად გამსახურდიას სახელობის ახალგაზრდული ცენტრის, საპრეზიდენტო ბიბლიოთეკის და მუზეუმის მშენებლობა ზუგდიდში 21
2.2 პროექტების კონტრაქტები, ქვემენარდეები და მენეჯმენტი 22
2.2.1 ზუგდიდის სპორტული კომპლექსი 25
2.2.2 ქუთაისის საცურაო აუზი 25
2.2.3 რუსთავისა და ახალციხის სპორტული კომპლექსი 26
2.2.4 საბავშვო ბაღი ძველ ანაგაში (სიღნაღი), საბავშვო ბაღი ქვემო ბოდბეში (სიღნარი), საბავშვო ბაღი ჭიაურში (ლაგოდეხი) 27
2.2.5 საბავშვო ბაღი ქუთაისში, საბავშვო ბაღი კურდღელაურში (თელავი) 28
2.2.6 საბავშვო ბაღი ჭაბუკიანში, საბავშვო ბაღი ჭითაწყარში, საბავშვო ბაღი რუხში, საბავშვო ბაღი

კეზერაშვილი ბანძაში 28
2.2.7 საბავშვო ბაღი ვარდისუბანში, საბავშვო ბაღი წინწყაროში, საბავშვო ბაღი შამგონაში, საბავშვო ბაღი დარჩელში 29
2.2.8 საბავშვო ბაღი დიდიჭყონში, საბავშვო ბაღი სუფსაში, საბავშვო ბაღი ხაჯალიაში, საბავშვო ბაღი აგარაში 30
2.2.9 საბავშვო ბაღი ფოთში, საბავშვო ბაღი სენაკში 31
2.2.10 სოფელ ველისციხის ცენტრალური ნაწილის რეაბილიტაცია 32
2.2.11 საბავშვო ბაღის მშენებლობა ფარცხისში 34
2.2.12 ზვიად გამსახურდიას სახელობის ახალგაზრდული ცენტრის, საპრეზიდენტო ბიბლიოთეკის და მუზეუმის მშენებლობა 35
2.3 პროექტის ღონისძიებები მიმდინარე ანგარიშგების პერიოდში 39
2.3.1 ზუგდიდის სპორტული კომპლექსის მშენებლობა 39
2.3.2 ქუთაისის საცურაო აუზის მშენებლობა 39
2.3.3 რუსთავის სპორტული კომპლექსის მშენებლობა 40
2.3.4 ძველი ანაგის საბავშვო ბაღის მშენებლობა 42
2.3.5 საბავშვო ბაღის მშენებლობა ქვემო ბოდბეში 43
2.3.6 საბავშვო ბაღის მშენებლობა ჭიაურში 45
2.3.7 საბავშვო ბაღის მშენებლობა კურდღელაურში 46
2.3.8 საბავშვო ბაღის მშენებლობა ქუთაისში 48
2.3.9 საბავშვო ბაღის მშენებლობა სუფსაში 49
2.3.10 საბავშვო ბაღის მშენებლობა ხაჯალიაში 51
2.3.11 საბავშვო ბაღის მშენებლობა დიდიჭყონში 52
2.3.12 საბავშვო ბაღის მშენებლობა წინწყაროში 54
2.3.13 საბავშვო ბაღის მშენებლობა ვარდისუბანში 56
2.3.14 საბავშვო ბაღის მშენებლობა შამგონაში 57
2.3.15 საბავშვო ბაღის მშენებლობა ჭაბუკიანში 59
2.3.16 საბავშვო ბაღის მშენებლობა ბანძაში 60
2.3.17 საბავშვო ბაღის მშენებლობა ჭითაწყარში 62
2.3.18 საბავშვო ბაღის მშენებლობა ფოთში 63
2.3.19 საბავშვო ბაღის მშენებლობა სენაკში 64
2.3.20 საბავშვო ბაღის მშენებლობა რუხში 66
2.3.21 ახალციხის სპორტული კომპლექსის მშენებლობა 67
2.3.22 საბავშვო ბაღის მშენებლობა აგარაში 67
2.3.23 საბავშვო ბაღის მშენებლობა ფარცხისში 69
2.3.24 საბავშვო ბაღის მშენებლობა დარჩელში 70
2.3.25 ველისციხის ცენტრალური ნაწილის რეაბილიტაცია 72
2.3.26 ზვიად გამსახურდიას სახელობის ახალგაზრდული ცენტრის, საპრეზიდენტო ბიბლიოთეკის

და მუზეუმის მშენებლობა ზუგდიდში 83
2.4 პროექტის გეგმის ცვლილებების აღწერა 85
3 გარემოს დაცვის ღონისძიებები 86
3.1 გარემოს დაცვის უსაფრთხოების ღონისძიებების ზოგადი აღწერა 86
3.2 ობიექტის ინსპექცია / აუდიტი 86
3.3 საკითხებზე თვალყურის დევნა (შეუსაბამობის შეტყობინებების საფუძველზე) . 87
3.4 გაუთვალისწინებელი ზემოქმედება გარემოზე ან რისკები 92
4 გარემოსდაცვითი მონიტორინგის შედეგები 94
4.1 მიმდინარე პერიოდში ჩატარებული მონიტორინგის მიმოხილვა 94
4.2 მატერიალური რესურსების გამოყენება 95
4.2.1 მიმდინარე პერიოდი 95
4.3 4.5. ნარჩენების მართვა 96
4.3.1 მიმდინარე პერიოდი 96
4.4 ჯანმრთელობა და უსაფრთხოება 101
4.5 ტრენინგები 133
5 სამშენებლო მოედანზე გარემოს დაცვის მართვის გეგმის (SEMP) ფუნქციონირება . 143
5.1 სამშენებლო მოედანზე გარემოს დაცვის მართვის გეგმის (SEMP) მიმოხილვა ... 143
6 კარგი პრაქტიკა და გაუმჯობესების შესაძლებლობა 145
6.1 კარგი პრაქტიკა 145
7 რეზიუმე და რეკომენდაციები 146
7.1 რეზიუმე 146
7.2 რეკომენდაციები 148

ცხრილის სია

ცხრილი 1. ქვეპროექტები სამშენებლო კომპანიების შესახებ ინფორმაციისა და განხორციელების ვადების შესახებ 11
ცხრილი 2. სპორტული კომპლექსებისა და საბავშვო ბაღების ორგანიზაციების გარემოსდაცვითი პერსონალის სია 37
ცხრილი 3. მიმდინარე აქტივობების პროგრესი 83
ცხრილი 4. ანგარიშგების პერიოდში მონიტორინგის პროცესში გამოვლენილი მნიშვნელოვანი აღმოჩენები და შეუსაბამობები 87
ცხრილი 5. მიმდინარე პერიოდისთვის საკითხების მონიტორინგის აქტივობის შეჯამება 90
ცხრილი 6. მიმდინარე პერიოდისთვის საკითხების მონიტორინგის აქტივობის შეჯამება 91

ცხრილი 7: მიმდინარე პერიოდისთვის საკითხების მონიტორინგის აქტივობის შეჯამება 92
ცხრილი 8: მატერიალური რესურსების გამოყენება 96
ცხრილი 9. წარმოქმნილი ნარჩენები ანგარიშგების პერიოდში 100

სურათების სია

სურათი 1. ადგილის მდებარეობა - ზუგდიდის სპორტული კომპლექსი 1
სურათი 2. ადგილის მდებარეობა– ახალციხის სპორტული კომპლექსი 2
სურათი 3. ადგილის მდებარეობა– რუსთავის სპორტული კომპლექსი 2
სურათი 4. ადგილის მდებარეობა - ქუთაისის საცურაო აუზი 3
სურათი 5. ადგილის მდებარეობა - ძველი ანაგის საბავშვო 3
სურათი6. ადგილის მდებარეობა – საბავშვო ბაღი ქვემო ბოდბეში 4
სურათი7. ადგილის მდებარეობა საბავშვო ბაღი ჭიაურში 5
სურათი8. ადგილის მდებარეობა - საბავშვო ბაღი ჭაბუკიანში 6
სურათი9. ადგილის მდებარეობა - საბავშვო ბაღი ვარდისუბანში 6
სურათი10. ადგილის მდებარეობა – საბავშვო ბაღი კურდღელაურში 7
სურათი 11. ადგილის მდებარეობა - საბავშვო ბაღი წინწყაროში 8
სურათი12. ადგილის მდებარეობა - საბავშვო ბაღი დიდიჭყონში 8
სურათი13. ადგილის მდებარეობა - საბავშვო ბაღი სუფსაში 9
სურათი14. ადგილის მდებარეობა - საბავშვო ბაღი ხაჯალიაში 10
სურათი15. ადგილის მდებარეობა - საბავშვო ბაღი შამგონაში 10
სურათი16 ადგილის მდებარეობა - საბავშვო ბაღი ფოთში 11
სურათი17. ადგილის მდებარეობა - საბავშვო ბაღი რუხში 12
სურათი18. ადგილის მდებარეობა - საბავშვო ბაღი ჭითაწყარში 12
სურათი19. ადგილის მდებარეობა - საბავშვო ბაღი ბანძაში 13
სურათი20. ადგილის მდებარეობა - საბავშვო ბაღი სენაკში 14
სურათი21. ადგილის მდებარეობა - საბავშვო ბაღი ქუთაისში 15
სურათი22. ადგილის მდებარეობა - საბავშვო ბაღი ფარცხისში 15
სურათი23. ადგილის მდებარეობა - საბავშვო ბაღი აგარაში 16
სურათი24. ადგილის მდებარეობა - საბავშვო ბაღი დარჩელში 17
სურათი25. სოფ. ველისციხის ლოკაცია. 18
სურათი 26. შენობების გეგმა, რომლებსაც პროექტის ფარგლებში რეაბილიტაცია უნდა ჩაუტარდეს 19
სურათი 27. ლოკაცია თეატრისა და პარკის, რომლებსაც რეაბილიტაცია უნდა ჩაუტარდეს ... 19
სურათი 28. სარეკრეაციო პარკის ლოკაცია 20
სურათი 29. ავტობუსის გაჩერების ლოკაცია, პარკინგი და WWT-ები 20
სურათი30. ზვიად გამსახურდიას სახელობის ახალგაზრდული ცენტრის, საპრეზიდენტო ბიბლიოთეკისა და მუზეუმის ადგილმდებარეობა ზუგდიდში 22
სურათი 31. სამშენებლო კომპანია „საბა ქონსთრაქშენის“ საორგანიზაციო გრაფიკი 26
სურათი 32. სამშენებლო კომპანია შპს „არალის“ საორგანიზაციო გრაფიკი LLC. 26
სურათი 33. სამშენებლო კომპანია შპს „ინსტალის“ საორგანიზაციო გრაფიკი LLC. 27

სურათი 34. სამშენებლო კომპანია „სათავე პლუსის“ საორგანიზაციო გრაფიკი 28
სურათი 35. სამშენებლო კომპანია „აბეკას“ საორგანიზაციო გრაფიკი..... 29
სურათი 36. სამშენებლო კომპანია „პროდუს ინვესტმენტის“ საორგანიზაციო გრაფიკი..... 30
სურათი 37. სამშენებლო კომპანია „ჯორჯიან კონსტრაქშენ გრუპის“ საორგანიზაციო გრაფიკი 31
სურათი 38. სამშენებლო კომპანია „პრაიმ ბეტონის“ საორგანიზაციო გრაფიკი 32
სურათი39. სამშენებლო კომპანიასთან საინფორმაციო შეხვედრა..... 32
სურათი40. სამშენებლო კომპანიის საორგანიზაციო გრაფიკი 33
სურათი41. სამშენებლო კომპანიის საორგანიზაციო გრაფიკი 34
სურათი42. სს მეთაგ ინშაათ თიჯარეთის საქართველოს ფილიალის საორგანიზაციო გრაფიკი 35
სურათი43. მიმდინარე სამშენებლო სამუშაოების ფოტო მასალა 40
სურათი44. მიმდინარე სამშენებლო სამუშაოების ფოტო მასალა 42
სურათი45. მიმდინარე სამშენებლო სამუშაოების ფოტო მასალა 43
სურათი46. მიმდინარე სამშენებლო სამუშაოების ფოტო მასალა 44
სურათი47. მიმდინარე სამშენებლო სამუშაოების ფოტო მასალა 46
სურათი48. მიმდინარე სამშენებლო სამუშაოების ფოტო მასალა 47
სურათი49. მიმდინარე სამშენებლო სამუშაოების ფოტო მასალა 49
სურათი50. მიმდინარე სამშენებლო სამუშაოების ფოტო მასალა 51
სურათი51. მიმდინარე სამშენებლო სამუშაოების ფოტო მასალა 52
სურათი52. მიმდინარე სამშენებლო სამუშაოების ფოტო მასალა 54
სურათი53. მიმდინარე სამშენებლო სამუშაოების ფოტო მასალა 55
სურათი54. მიმდინარე სამშენებლო სამუშაოების ფოტო მასალა 57
სურათი55. მიმდინარე სამშენებლო სამუშაოების ფოტო მასალა 58
სურათი56. მიმდინარე სამშენებლო სამუშაოების ფოტო მასალა 60
სურათი57 მიმდინარე სამშენებლო სამუშაოების ფოტო მასალა 61
სურათი58. მიმდინარე სამშენებლო სამუშაოების ფოტო მასალა 63
სურათი59 მიმდინარე სამშენებლო სამუშაოების ფოტო მასალა 64
სურათი60 მიმდინარე სამშენებლო სამუშაოების ფოტო მასალა 65
სურათი61. მიმდინარე სამშენებლო სამუშაოების ფოტო მასალა 67
სურათი62. მიმდინარე სამშენებლო სამუშაოების ფოტო მასალა 68
სურათი63. მიმდინარე სამშენებლო სამუშაოების ფოტო მასალა 70
სურათი64. მიმდინარე სამშენებლო სამუშაოების ფოტო მასალა 71
სურათი65. ანგარიშგების პერიოდში მიმდინარე სამუშაოების და მოქმედი სამუშაო ტერიტორიის არსებული მდგომარეობა 73
სურათი 66. ანგარიშგების პერიოდში მიმდინარე სამუშაოების და მოქმედი სამუშაო ტერიტორიის არსებული მდგომარეობა 84
სურათი67 აზომვითი პუნქტები სოფელ ველისციხეში..... 95

აბრევიატურები

აგბ	აზიის განვითარების ბანკი
CAR	მაკორექტირებელი ქმედებების ანგარიში
CC	სამშენებლო კომპანია
CSC	სამშენებლო ზედამხედველობის კონსულტანტი
EA	შემსრულებელი სააგენტო
EARF	გარემოს შეფასებისა და მიმოხილვის ჩარჩო
EIA	გარემოზე ზემოქმედების შეფასება
EHS	გარემოს, ჯანმრთელობისა და უსაფრთხოების დაცვა
EMP	გარემოს დაცვის მართვის გეგმა
ES	გარემოსდაცვითი და სოციალური მენეჯერი
HSES	ჯანმრთელობა, უსაფრთხოება, გარემო და სოციუმი
IA	განმახორციელებელი სააგენტო
IEE	საწყისი გარემოსდაცვითი გამოკვლევა
IR	ინსტრუქციის ანგარიშგება
LCIP	საცხოვრებლად ვარგისი ქალაქების საინვესტიციო პროგრამა
MDF	საქართველოს მუნიციპალური განვითარების ფონდი
რგის	რეგიონული განვითარებისა და ინფრასტრუქტურის სამინისტრო
NACHP	საქართველოს კულტურული მემკვიდრეობის დაცვის ეროვნული სააგენტო
PPE	პერსონალური დაცვის აღჭურვილობა
SAEMR	ნახევარ წლიანი გარემოსდაცვითი მონიტორინგის განხილვა
SPS	უსაფრთხოების პოლიტიკის განაცხადი
SSEMP	სამშენებლო მოედანზე გარემოს დაცვის მართვის გეგმა

1 შესავალი

1.1 პრეამბულა

1. წინამდებარე ანგარიში წარმოადგენს ნახევარ წლიან გარემოსდაცვითი მონიტორინგის მიმოხილვას (SAEMR) **საცხოვრებლად ვარგის ქალაქებში საინვესტიციო პროგრამა თანაბარი განვითარებისთვის.**

2. წინამდებარე ანგარიში არის მე-2 (მეორე) ნახევარ წლიანი გარემოსდაცვითი მონიტორინგის მიმოხილვა პროექტისთვის, რომელიც მოიცავს ივლისი-დეკემბრის პერიოდს.

1.2 ინფორმაცია სათაურების შესახებ

3. აზიის განვითარების ბანკის მიერ დაფინანსებული ყველა პროექტი უნდა შეესაბამებოდეს აზიის განვითარების ბანკის უსაფრთხოების პოლიტიკის განაცხადს (SPS), 2009 წ. ADB SPS მიზნად ისახავს განვითარებად წევრ ქვეყნებს ხელი შეუწყოს გარემოსდაცვითი და სოციალური რისკების შემცირებას განვითარების პროექტებში და შეამციროს და მინიმუმამდე დაიყვანოს პროექტის უარყოფითი ზემოქმედება ადამიანებსა და გარემოზე. SPS ვრცელდება ADB–ს მიერ მხარდაჭერილ ყველა პროექტზე და ADB თანამშრომლობს მსესხებლებთან, რათა განხორციელდეს პოლიტიკის პრინციპებისა და მოთხოვნების პრაქტიკაში გამოყენება პროექტის განხილვისა და ზედამხედველობის, და შესაძლებლობების განვითარების მხარდაჭერის საშუალებით. SPS ასევე უზრუნველყოფს პლატფორმას დაზარალებული ადამიანებისა და სხვა დაინტერესებული მხარეების მონაწილეობისთვის პროექტის შემუშავებასა და განხორციელებაში.

4. საცხოვრებლად ვარგისი ქალაქების საინვესტიციო პროგრამა (LCIP) კლასიფიცირებულია როგორც B კატეგორია აზიის განვითარების ბანკის უსაფრთხოების პოლიტიკის განაცხადზე, შესაბამისად, საჭიროა საწყისი გარემოსდაცვითი შეფასება (IEE), პროექტის ფარგლებში ღონისძიებების განსახილველად. ყველა IEE განხილულია შესაბამის მონაწილე მხარეებთან.

5. IEE-ები, გარემოზე ზემოქმედების შეფასების (EMP) ჩათვლით, აყალიბებს მენარდეს სახელშეკრულებო დოკუმენტის განუყოფელ ნაწილს და მისი შესრულება სავალდებულოა. ამიტომ, მენარდეებს მოეთხოვათ მოედნის გარემოს დაცვის მართვის გეგმის (SSEMP) შედგენა სამშენებლო სამუშაოების დაწყებამდე.

6. ანგარიშგების პერიოდში პროექტების სამშენებლო ტერიტორიებზე განხორციელდა შემდეგი აქტივობები:

   i. ანგარიშგების პერიოდში **ზუგდიდის სპორტული კომპლექსის** პროექტის ხელშეკრულება გაუქმდა.

   ii. ანგარიშგების პერიოდში **ახალციხის სპორტული კომპლექსის** პროექტის ხელშეკრულება გაუქმდა.

   iii. დასრულდა **ქუთაისის მთავარი საცურაო აუზის** შენობის სამშენებლო და მიწის სამუშაოები და ჩატარდა სახურავის მოწყობის, შიდა კედლებისა და ტიხრების, ფასადის სამუშაოები.

   iv. **რუსთავის სპორტული კომპლექსის** შენობის ძირითადი სამშენებლო სამუშაოები თითქმის დასრულებულია და ჩატარდა შენობის შიდა და გარე სამუშაოები. გარდა ამისა, დაწყებულია საპროექტო ტერიტორიის მოწყობა შემოღობვის, გადახურვისა და შესასვლელი კარიბჭის სამონტაჟო სამუშაოების ჩათვლით.

   v. **ანაგას საბავშვო ბაღის** სამშენებლო მოედნის მიწის სამუშაოები და კონსტრუქციული სამუშაოები დასრულებულია. დაწყებულია 1 სართულზე გარე კედლებისა და ბოილერის შენობის მოწყობა.

   vi. **ქვემო ბოდბის** საბავშვო ბაღის პროექტში დასრულდა მიწის, კონსტრუქციული სამუშაოები, გარე/შიდა კედლებისა და ტიხრების, სახურავისა და ელექტრო, გათბობის, ვენტილაციისა და კონდიცირების ობიექტების მოწყობა.

   vii. **ჭიაურის საბავშვო ბაღის** პროექტში მიწის სამუშაოები, კონსტრუქციული სამუშაოები, გარე კედლების მოწყობა (1 სართული) დასრულდა და განხორციელდა შიდა კედლებისა და ტიხრების, ქვაბის შენობის, ელექტრო, გათბობის, ვენტილაციისა და კონდიცირების ობიექტების მოწყობა.

   viii. **ჭაბუკიანის საბავშვო ბაღის** პროექტში დასრულდა მიწის, კონსტრუქციული სამუშაოები, გარე კედლების მოწყობა და დაიწყო შიდა კედლებისა და ტიხრების, ბოილერის შენობის, ელექტრომოწყობილობის, სათამაშო მოედნებისა და ფარდულების მოწყობა.

   ix. **ვარდისუბნის საბავშვო ბაღის** პროექტში სამშენებლო სამუშაოების უმეტესი ნაწილი, მათ შორის შემოღობვა, მიმდინარეობს სამშენებლო ტერიტორიაზე. ჩატარდა გარკვეული შიდა სამუშაოები.

x. სამშენებლო სამუშაოების უმეტესი ნაწილი მიმდინარეობს **კურდღელაურის საბავშვო ბაღის** მშენებლობაზე. ჩატარდა გარკვეული შიდა სამუშაოები. განხორციელდა შემოღობვის, ბოილერის შენობის, ელექტრო, წყლის ობიექტების, სათამაშო მოედნებისა და ფარდულების მოწყობა.

xi. სამშენებლო სამუშაოების უმეტესი ნაწილი მიმდინარეობს **წინწყაროს საბავშვო ბაღის** მშენებლობაზე. ჩატარდა გარკვეული შიდა სამუშაოები. მოეწყო გათბობის, ვენტილაციის, კონდიცირების ელექტრო, წყლის ობიექტების და სათამაშო მოედნები.

xii. **დიდიჭყონის საბავშვო ბაღის** პროექტში დასრულდა მიწის, კონსტრუქციული (1 სართული) და შემოღობვის სამუშაოები და დაიწყო გარე, შიდა კედლებისა და ტიხრების, ბოილერის შენობის, ჭაბურღილის კონსტრუქციული სამუშაოები (მე-2 სართული) და ტერიტორიის გამწვანება.

xiii. სამშენებლო სამუშაოების უმეტესი ნაწილი მიმდინარეობს **სუფსის საბავშვო ბაღის** მშენებლობაზე. განხორციელდა შემოღობვის, ბოილერის შენობის, ელექტრო, და წყლის ობიექტების მოწყობა.

xiv. სამშენებლო მოედანზე **ბანძის საბავშვო ბაღის** სამშენებლო სამუშაოების უმეტესი ნაწილი შესრულებულია, შემოღობვის ჩათვლით. განხორციელდა გადახურვის, წყლის ობიექტების, სათამაშო მოედნების მოწყობა, ტერიტორიის გამწვანება.

xv. სამშენებლო სამუშაოების უმეტესი ნაწილი, მათ შორის შემოღობვა, მიმდინარეობს **ხაჯალიას საბავშვო ბაღის** მშენებლობაზე. მოხდა ქვაბის შენობის, ელექტრო, წყლის, გათბობის, ვენტილაციისა და კონდიცირების ობიექტების მოწყობა, ტერიტორიის გამწვანება.

xvi. **შამგონას საბავშვო ბაღის** სამშენებლო მოედანზე სამშენებლო სამუშაოების უმეტესი ნაწილი შესრულებულია, მათ შორის შემოღობვა. მოხდა ელექტრო, წყლის, გათბობის, ვენტილაციისა და კონდიცირების ობიექტების მოწყობა, ტერიტორიის გამწვანება.

xvii. **ფოთის საბავშვო ბაღის** პროექტში მიწის, კონსტრუქციული სამუშაოები (ქვედა სართული, 1-ელი სართული) დასრულდა და დაწყებულია ბოილერის შენობის მოწყობა.

xviii. **რუხის საბავშვო ბაღის** პროექტში მიწის, კონსტრუქციული სამუშაოები დასრულდა.

xix. **ჭითაწყარის საბავშვო ბაღის** სამშენებლო მოედანზე სამშენებლო სამუშაოების უმეტესი ნაწილი შესრულებულია, მათ შორის შემოღობვა. განხორციელდა გადახურვის, წყლის ობიექტების, სათამაშო მოედნების მოწყობა, ტერიტორიის გამწვანება.

xx. **სენაკის საბავშვო ბაღის** პროექტში მიწის სამუშაოები და საძირკველის მოწყობა დასრულდა. განხორციელდა კონსტრუქციული სამუშაოების (ქვედა სართული) და საყრდენი კედლების მოწყობა.

xxi. სამშენებლო მოედანზე **ქუთაისის საბავშვო ბაღის** სამშენებლო სამუშაოების უმეტესი ნაწილი შესრულებულია, შემოღობვის ჩათვლით. განხორციელდა სათამაშო მოედნების მოწყობა, ტერიტორიის გამწვანება.

xxii. **ფარცხისის საბავშვო ბაღის** პროექტში დასრულდა მიწის სამუშაოები, კონსტრუქციული სამუშაოების მოწყობა (1-ელი სართული). განხორციელდა კონსტრუქციული სამუშაოები (მე-2 სართული)

xxiii. **აგარის საბავშვო ბაღის** პროექტში მიწის სამუშაოები და საძირკველის მოწყობა დასრულდა.

xxiv. **დარჩელის საბავშვო ბაღის** პროექტში დასრულდა მიწის სამუშაოები. მიმდინარეობს საძირკველის მოწყობა.

xxv. **ველისციხის ურბანული განახლების** პროექტის სამშენებლო სამუშაოები ჩატარდა თითქმის ყველა ადგილას, მათ შორის ადგილობრივი ადმინისტრაციის ოფისში, თეატრში, ჩამდინარე წყლების გამწმენდ ნაგებობაზე, ავტობუსების გაჩერებაზე, რეკრეაციულ პარკში, შენობებში.

xxvi. **ზუგდიდის ბიბლიოთეკის** მშენებლობის პროექტში დასრულდა მიწის სამუშაოები და საძირკველის მოწყობა. მოეწყო საყრდენი კედლები.

2 პროექტის აღწერა და მიმდინარე აქტივობები

2.1 პროექტის აღწერა

7. სსიპ საქართველოს მუნიციპალური განვითარების ფონდი არის ცხოვრებისათვის ვარგისი ქალაქების საინვესტიციო პროგრამის (LCIP) განმახორციელებელი სააგენტო (IA). ცხოვრებისათვის ვარგისი ქალაქების საინვესტიციო პროგრამა მოიცავს 28 ქვეპროექტს. ქვემოთ მოცემული ცხრილი აჩვენებს თითოეული პროექტის სტატუსს.
8. მიმდინარეობს შემდეგი ქვეპროექტები: სოფელ ველისციხის ცენტრალური ნაწილის რეაბილიტაცია და ზუგდიდის ბიბლიოთეკის მშენებლობა, ზუგდიდში, ახალციხესა და რუსთავში სპორტული კომპლექსების, ქუთაისში საცურაო აუზის და საბავშვო ბაღების მშენებლობა ქუთაისში, ფოთში, სუფსაში, ხაჯალიაში, სენაკში, ძველ ანაგაში, ქვემო ბოდბეში, ბანძაში, დიდიჭყონში, ჭიაურში, ჭაბუკიანში, ჭითაწყარში, რუხში, ვარდისუბანში, კურდღელაურში, შამგონაში, წინწყაროში, დარჩელში, აგარასა და ფარცხისში. Sp-ების, სტატუსების და თარიღების სია სამშენებლო მენარდეებთან ერთად მოცემულია 1-ელ ცხრილში.
9. სახელშეკრულებო ვალდებულებების შეუსრულებლობის გამო ზუგდიდისა და ახალციხის სპორტულ კომპლექსებზე ხელშეკრულებები გაუქმდა. მიმდინარეობს ზუგდიდის სპორტული კომპლექსის სატენდერო პროცედურები, ხოლო ახალციხის სპორტული კომპლექსის რეაბილიტაციაზე დაინიშნა ახალი მენარდე.

ცხრილი 1. ქვეპროექტები სამშენებლო კომპანიების შესახებ ინფორმაციისა და განხორციელების ვადების შესახებ

№	ქვეპროექტი	სტატუსი	მშენებელი კომპანია
1.	ქუთაისის საცურაო აუზი	21-04-21 21-01-23	შპს საბა კონსტრაქშენ
2.	ზუგდიდის სპორტული კომპლექსი	სატენდერო ეტაპი	არ არის წარმოდგენილი
3.	ახალციხის სპორტული კომპლექსი	19-01-23 13-02-24	შპს არალი
4.	რუსთავის სპორტული კომპლექსი	21-04-21 21-02-23	შპს არალი
5.	ველისციხის ურბანული განახლება	21-01-2022 12-09-23	ერთობლივი საწარმო “ინსი” & შპს “Java”
6.	ზვიად გამსახურდიას სახელობის ახალგაზრდული ცენტრის, საპრეზიდენტო ბიბლიოთეკის და მუზეუმის მშენებლობა ზუგდიდში	06-10-2022 30-12-23	სს მეთაგ ინშაათ თიჯარეთის ფილიალი საქართველოში
7.	თელავის ურბანული განახლება	დაგეგმილი	-
8.	ქუთაისის საბავშვო ბაღი	07-01-22 07-02-23	შპს „სათავე +“
9.	ფოთის საბავშვო ბაღი	07-01-22 05-06-23	შპს პრაიმ ბეტონი
10.	სუფსის საბავშვო ბაღი	22-12-21 22-03-23	შპს ქართული სამშენებლო ჯგუფი
11.	ხაჯალიას საბავშვო ბაღი	22-12-21 22-03-23	შპს ქართული სამშენებლო ჯგუფი
12.	სენაკის საბავშვო ბაღი	07-01-22 15-09-23	შპს პრაიმ ბეტონი
13.	ძველი ანაგის საბავშვო ბაღი	10-01-22 10-03-23	შპს ინსტალი
14.	ქვემო ბოდბის საბავშვო ბაღი	11-01-22 11-03-23	შპს ინსტალი
15.	ბანძის საბავშვო ბაღი	12-04-22 12-07-23	ერთობლივი საწარმო აბეკა და შპს სრქტრეიდი
16.	დიდიჭყონის საბავშვო ბაღი	23-12-21 16-05-23	შპს ქართული სამშენებლო ჯგუფი
17.	ჭიაურის საბავშვო ბაღი	11-01-22 11-03-23	შპს ინსტალი
18.	ჭაბუკიანის საბავშვო ბაღი	12-04-22 12-07-23	ერთობლივი საწარმო აბეკა და შპს სრქტრეიდი

19.	ჭითაწყარის საბავშვო ბაღი	14-04-22 08-07-23	ერთობლივი საწარმო აბეკა და შპს სრქტრეიდი
20.	რუხის საბავშვო ბაღი	14-04-22 08-07-23	ერთობლივი საწარმო აბეკა და შპს სრქტრეიდი
21.	დარჩელის საბავშვო ბაღი	19-07-22 12-09-23	შპს „პროდუს ინვესტმენტ“
22.	ვარდისუბნის საბავშვო ბაღი	13-01-22 13-03-23	ერთობლივი საწარმო პროდუს ინვესტმენტ და შპს მათაგ ინსაათ თიქარეთ ანონიმ სირქეთ
23.	შამგონას საბავშვო ბაღი	13-01-22 13-03-23	ერთობლივი საწარმო პროდუს ინვესტმენტ და შპს მათაგ ინსაათ თიქარეთ ანონიმ სირქეთ
24.	კურდღელაურის საბავშვო ბაღი	18-01-22 18-04-23	შპს „სათავე +“
25.	ფარცხისის საბავშვო ბაღი	04-01-22 04-03-23	შპს „ბალავარი“
26.	წინწყაროს საბავშვო ბაღი	24-01-22 23-04-23	ერთობლივი საწარმო პროდუს ინვესტმენტ და შპს მათაგ ინსაათ თიქარეთ ანონიმ სირქეთ
27.	აგარის საბავშვო ბაღი	15-07-22 03-02-24	შპს „ქართული სამშენებლო ჯგუფი“
28.	ლაღამის ურბანული განახლება	დაგეგმილი, გასარკვევია	-

2.1.1 ზუგდიდში სპორტული კომპლექსის მშენებლობა

10. პროექტის ფართობი (საკადასტრო კოდი: 43.31.71.114) მდებარეობს ზუგდიდის სამხრეთ ნაწილში, ბენდელიანის ქუჩაზე. პროექტის ადგილის გარშემო მდებარეობს კერძო სახლები ბაღებით, სიმინდის მინდვრები და თხილის პლანტაციები. პროექტის ადგილის სიახლოვეში არ არის დიდი საწარმოო ობიექტები. ადგილი არის ვაკე, დონეებს შორის მაქსიმალური სხვაობაა 1.2 მ. საცურაო აუზის მშენებლობისთვის შერჩეული მიწის ნაკვეთი რეგისტრირებულია, როგორც მუნიციპალური საკუთრება.

11. პროექტი ითვალისწინებს ზუგდიდში სპორტული კომპლექსის მშენებლობას. დიდი საცურაო აუზი (33X25 მ), პატარა აუზი (16X8 მ), სპორტული დარბაზი და სიმძიმის ასაწევი დარბაზი შენობის პირველ სართულზე განთავსდება. მოეწყობა პარკინგი 100 ავტომობილისთვის და 3 ავტობუსისთვის. პროექტი ასევე ითვალისწინებს გარემოს ლანდშაფტს. სპორტული კომპლექსის არე შემოღობილი იქნება.

12. პროექტის ადგილის მთელი ფართობია 13 015 მ^2, პარკინგისა და უკანა ეზოს ჩათვლით. სპორტული კომპლექსის შენობის მიწის ფართობია 3551,1 მ^2 სპორტული კომპლექსის შენობა ორ სართულიანია. პროექტი ითვალისწინებს ელ. გაყვანილობას, შიდა წყალმომარაგებას და საკანალიზაციო ქსელს, გათბობისა და გაგრილების სისტემას, განათებას, ცეცხლსაქრობ სისტემას.

სურათი 1. ადგილის მდებარეობა - ზუგდიდის სპორტული კომპლექსი

2.1.2 ახალციხის სპორტული კომპლექსის მშენებლობა

13. პროექტი ითვალისწინებს ახალციხეში სპორტული კომპლექსის მშენებლობას (საკადასტრო კოდი: 62.09.63.183) (იხ. სურ. 2). სპორტული კომპლექსის მშენებლობისთვის გამოყოფილი მიწის ნაკვეთის ფართობია 13 394 მ 2, პარკინგისა და უკანა ეზოს ჩათვლით. სპორტული კომპლექსის შენობა აშენდება მიწის ნაკვეთის დასავლეთ ნაწილში 4000 მ2 ფართობზე. სპორტული კომპლექსის შენობის მიწის ფართობია 3551,1 მ2, ხოლო მთლიანი ფართობი 7795,4 მ2. შენობის სიმაღლე იქნება 15.6 მ2. მთავარი ვესტიბიული, დიდი საცურაო აუზი (33X25 მ), პატარა აუზი (16X8 მ), სპორტული დარბაზი და წონის ასაწევი დარბაზი შენობის პირველ სართულზე განთავსდება. მოეწყობა პარკინგი 100 ავტომობილისთვის და 3 ავტობუსისთვის. პროექტი ასევე ითვალისწინებს გარემოს ლანდშაფტს. სპორტული კომპლექსის არე შემოღობილი იქნება.

სურათი 2. ადგილის მდებარეობა– ახალციხის სპორტული კომპლექსი

2.1.3 რუსთავის სპორტული კომპლექსის მშენებლობა

14. რუსთავის სპორტული კომპლექსის მშენებლობას ერთ-ერთი პროექტია, რომელიც განხორციელდა საცხოვრებლად ვარგისი ქალაქების ინვესტიციის პროგრამის ფარგლებში. პროექტის ადგილი მდებარეობს რუსთავის ჩრდილო-აღმოსავლეთ ნაწილში, დავით აღმაშენებლის ქუჩაზე (საკადასტრო კოდი: 02.02.04.426). პროექტის ადგილის მთელი ფართობია 25 469 მ^2, პარკინგისა და უკანა ეზოს ჩათვლით. სპორტული კომპლექსი ორსართულიანი შენობა იქნება მთლიანი ფართით 8635.77 მ2, მიწის ფართობი კი - 5793,4 მ2. მოეწყობა პარკინგი ავტომობილებისთვის. პროექტი ასევე ითვალისწინებს გარემოს ლანდშაფტს. მოეწყობა საფეხმავალო ბილიკები და განათება. სპორტული კომპლექსის არე შემოღობილი იქნება.

სურათი 3. ადგილის მდებარეობა– რუსთავის სპორტული კომპლექსი

2.1.4 საცურაო აუზის მშენებლობა ქუთაისში

15. პროექტი ითვალისწინებს ქუთაისში ახალი სპორტული კომპლექსის მშენებლობას (საკადასტრო კოდი: 03.01.22.088) რომელიც შეიცავს დიდ საცურაო აუზს (50X25 მ) და პატარა აუზს (16X10 მ). მოეწყობა პარკინგი 40 ავტომობილისთვის. სპორტული კომპლექსის შენობა ერთ სართულიანია. დიდი საცურაო აუზის დარბაზის სიმაღლე 12 მ. შენობის დანარჩენი ნაწილის სიმაღლე 4 მ. პროექტი ასევე ითვალისწინებს გარემოს ლანდშაფტს. სპორტული კომპლექსის არე შემოღობილი იქნება.

16. პროექტი ითვალისწინებს ელ. გაყვანილობას, შიდა წყალმომარაგებას და საკანალიზაციო ქსელს, გათბობისა და გაგრილების სისტემას, განათებას, ცეცხლსაქრობ სისტემას. კანალიზაციის სისტემა შეერთდება ქალაქის ქსელზე.

სურათი 4. ადგილის მდებარეობა - ქუთაისის საცურაო აუზი

2.1.5 ძველი ანაგის საბავშვო ბაღის მშენებლობა

17. პროექტი ითვალისწინებს ძველ ანაგაში საბავშვო ბაღის მშენებლობას. საბავშვო ბაღის მშენებლობისთვის შერჩეული ადგილი ქალაქ სიღნაღის დასავლეთ ნაწილში მდებარეობს, ძველ ანაგაში, თბილისი - გურჯაანი - სიღნაღის გზის ახლოს. ფართობი (საკადასტრო კოდი: 56.08.55.239). მშენებლობისთვის გამოყოფილი მიწის ნაკვეთი თავისუფალია შენობებისგან და რეგისტრირებულია როგორც მუნიციპალური საკუთრება.

18. პროექტი ითვალისწინებს ელ. გაყვანილობას, შიდა წყალმომარაგებას და საკანალიზაციო ქსელს, გათბობისა და გაგრილების სისტემას, განათებას, ცეცხლსაქრობ სისტემას.

სურათი 5. ადგილის მდებარეობა - ძველი ანაგის საბავშვო

2.1.6 საბავშვო ბაღის მშენებლობა ქვემო ბოდბეში

19. პროექტი ითვალისწინებს ახალი საბავშვო ბაღის მშენებლობას 3 ჯგუფისთვის (75 ბავშვი) სოფელ ქვემო ბოდბეში, სიღნაღის მუნიციპალიტეტში (კახეთის რეგიონი). მშენებლობისთვის გამოყოფილი მიწის ნაკვეთის ფართობია 3629 მ^2, საკადასტრო კოდი: 56.10.46.299. იგი არის სიღნაღის მუნიციპალიტეტის მთავრობის საკუთრება.

20. საბავშვო ბაღის შენობის სამშენებლო ფართობია 1612,8 მ^2. 1-ელი სართულის სამშენებლო ფართობია 723,6 მ^2, მე-2 სართულის 788,2 მ^2, სახურავზე ერთი ტექნიკური სართულის ფართობია 67.3 მ^2. ბოილერის შენობის სამშენებლო ფართობია 33,8 მ^2.

21. საბავშვო ბაღის მთელი ტერიტორია შემოღობილი იქნება და დამონტაჟდება ვიდეო თვალთვალის სისტემა.

22. ასევე მოეწყობა სახანძრო უსაფრთხოების, წყალმომარაგების, კანალიზაციის, ჰაერის ვენტილაციისა და გათბობის სისტემები. წყლით უზრუნველყოფა მოხდება არსებული ადგილობრივი ქსელიდან. ცხელი წყალი უზრუნველყოფილი იქნება ობიექტზე დამონტაჟებული საქვაბიდან. პროექტი ითვალისწინებს ბიოლოგიური გამწმენდი მოწყობილობის დამონტაჟებას დღეში 6 მ^3 ტევადობით

სურათი6. ადგილის მდებარეობა – საბავშვო ბაღი ქვემო ბოდბეში

2.1.7 საბავშვო ბაღის მშენებლობა ჭიაურში

23. პროექტი ითვალისწინებს ახალი საბავშვო ბაღის მშენებლობას სამი ჯგუფისთვის (75 ბავშვი) სოფელ ჭიაურში, ლაგოდეხის მუნიციპალიტეტში (კახეთის რეგიონი). მშენებლობისთვის გამოყოფილი მიწის ნაკვეთის ფართობია 4082 მ^2, საკადასტრო კოდი: 54.06.57.029. მიწის ნაკვეთი ლაგოდეხის მუნიციპალიტეტის მთავრობის საკუთრებაა.

24. პროექტისთვის შერჩეულ ტერიტორიაზე არის ძველი საბავშვო ბაღის შენობა. ადგილობრივი მთავრობა პასუხისმგებელია არსებული შენობის დანგრევაზე და ადგილიდან სამშენებლო ნარჩენების გატანაზე, სამშენებლო სამუშაოების დაწყებამდე.

25. საბავშვო ბაღის მთელი ტერიტორია შემოღობილი იქნება და დამონტაჟდება ვიდეო თვალთვალის სისტემა.

26. ასევე მოეწყობა სახანძრო უსაფრთხოების, წყალმომარაგების, კანალიზაციის, ჰაერის ვენტილაციისა და გათბობის სისტემები.

27. საბავშვო ბაღის შენობის წყალმომარაგების მიზნით, პროექტის ფარგლებში დაგეგმილია ჭაბურღილის მოწყობა ფილტრების ტუმბოთი, ტუმბოს მართვის კოლოფით, ჭაბურღილის თავით, წყლის მრიცხველის კვანძით და წყლის სადეზინფექციო სისტემით. ცხელი წყალი და გათბობა უზრუნველყოფილი იქნება

ადგილზე დამონტაჟებული საქვაბიდან. პროექტი ითვალისწინებს საკანალიზაციო წყლების გამწმენდი მოწყობილობის დამონტაჟებას ტევადობით 6 მ³/დღეში.

სურათი7. ადგილის მდებარეობა - საბავშვო ბაღი ჭიაურში

2.1.8 საბავშვო ბაღის მშენებლობა ჭაბუკიანში

28. პროექტი ითვალისწინებს ახალი საბავშვო ბაღის მშენებლობას ჯგუფებისთვის (100 ბავშვი) სოფელ ჭაბუკიანში, ლაგოდეხის მუნიციპალიტეტში (კახეთის რეგიონი). მშენებლობისთვის გამოყოფილი მიწის ნაკვეთის ფართობია 3466,0 მ² (საკადასტრო კოდი: 54.13.60.292) მიწის ნაკვეთი ლაგოდეხის მუნიციპალიტეტის მთავრობის საკუთრებაა.

29. პროექტისთვის შერჩეულ ტერიტორიაზე არის ძველი საბავშვო ბაღის შენობა. ადგილობრივი მთავრობა პასუხისმგებელია არსებული შენობის დანგრევაზე და ადგილიდან სამშენებლო ნარჩენების გატანაზე, სამშენებლო სამუშაოების დაწყებამდე.

30. ასევე მოეწყობა სახანძრო უსაფრთხოების, წყალმომარაგების, კანალიზაციის, ჰაერის ვენტილაციისა და გათბობის სისტემები.

31. საბავშვო ბაღის შენობის წყალმომარაგების მიზნით, პროექტის ფარგლებში დაგეგმილია ჭაბურღილის მოწყობა ფილტრების ტუმბოთი, ტუმბოს მართვის კოლოფით, ჭაბურღილის თავით, წყლის მრიცხველის კვანძით და წყლის სადეზინფექციო სისტემით. ცხელი წყალი და გათბობა უზრუნველყოფილი იქნება ობიექტზე დამონტაჟებული საქვაბიდან. პროექტით გათვალისწინებულია ბიოლოგიური გამწმენდი დანადგარის / მოწყობილობის მონტაჟი, რომლის ტევადობაა 8 მ³ / დღეში.

32. საბავშვო ბაღის მთელი ტერიტორია შემოღობილი იქნება და დამონტაჟდება ვიდეო თვალთვალის სისტემა.

სურათი8. ადგილის მდებარეობა - საბავშვო ბაღი ჭაბუკიანში

2.1.9 საბავშვო ბაღის მშენებლობა ვარდისუბანში

33. პროექტი ითვალისწინებს ახალი საბავშვო ბაღის მშენებლობას ექვსი ჯგუფისთვის (120 ბავშვი) სოფელ ვარდისუბანში, თელავის მუნიციპალიტეტში (კახეთის რეგიონი). ახალი საბავშვო ბაღი აშენდება მიწის ნაკვეთზე, რომელიც არის მუნიციპალიტეტის საკუთრება (4262 $მ^2$, საკადასტრო კოდი: 53.08.40.050.). მიწის ნაკვეთი თელავის მუნიციპალიტეტის მთავრობის საკუთრებაა. პროექტისთვის შერჩეულ ტერიტორიაზე ძველი შენობებია. ადგილობრივი მთავრობა პასუხისმგებელია არსებული შენობის დანგრევაზე და სამშენებლო ნარჩენების გატანაზე სამშენებლო სამუშაოების დაწყებამდე.

34. ასევე მოეწყობა სახანძრო უსაფრთხოების, წყალმომარაგების, კანალიზაციის, ჰაერის ვენტილაციისა და გათბობის სისტემები. საბავშვო ბაღის წყლით უზრუნველყოფისათვის, პროექტით გათვალისწინებულია ჭაბურღილის მოწყობა ფილტრების ტუმბოთი, ტუმბოს მართვის კოლოფით, ჭაბურღილის თავით, წყლის მრიცხველის კვანძით და წყლის სადეზინფექციო სისტემით. ცხელი წყალი და გათბობა უზრუნველყოფილი იქნება ადგილზე დამონტაჟებული საქვაბიდან. საბავშვო ბაღის მშენებლობის მთელი ტერიტორია შემოღობილი იქნება და დამონტაჟდება ვიდეო კონტროლის სისტემა.

35. პროექტი ითვალისწინებს ბიოლოგიური გამწმენდი მოწყობილობის დამონტაჟებას დღეში 14 მ3 ტევადობით.

სურათი9. ადგილის მდებარეობა - საბავშვო ბაღი ვარდისუბანში

2.1.10 საბავშვო ბაღის მშენებლობა კურდღელაურში

36. პროექტი ითვალისწინებს ახალი საბავშვო ბაღის მშენებლობას ბავშვების ექვსი ჯგუფისთვის სოფელ კურდღელაურში, თელავის მუნიციპალიტეტში (კახეთის რეგიონი). მშენებლობისთვის გამოყოფილი მიწის ნაკვეთის ფართობია 4025 მ^2, საკადასტრო კოდი: 53.07.43.034. მიწის ნაკვეთი თელავის მუნიციპალიტეტის მთავრობის საკუთრებაა. პროექტისთვის შერჩეულ ტერიტორიაზე ძველი შენობის ნანგრევებია. ადგილობრივი მთავრობა პასუხისმგებელია არსებული შენობის დანგრევაზე და სამშენებლო ნარჩენების გატანაზე სამშენებლო სამუშაოების დაწყებამდე.

37. ჩამდინარე წყლები ჩაედინება თელავის საკანალიზაციო ქსელში. საბავშვო ბაღის მშენებლობის მთელი ტერიტორია შემოღობილი იქნება და დამონტაჟდება ვიდეო კონტროლის სისტემა.

სურათი10. ადგილის მდებარეობა – საბავშვო ბაღი კურდღელაურში

2.1.11 საბავშვო ბაღის მშენებლობა წინწყაროში

38. პროექტი მოიცავს ახალი საბავშვო ბაღის აშენებას ბავშვების ექვსი ჯგუფისთვის სოფელ წინწყაროში. ახალი საბავშვო ბაღი აშენდება მუნიციპალიტეტის საკუთრებაში არსებულ მიწის ნაკვეთზე (საკადასტრო კოდი 84.10.33.000.121, ფართი 7973 მ^2).

39. ასევე მოეწყობა სახანძრო უსაფრთხოების, წყალმომარაგების, კანალიზაციის, ჰაერის ვენტილაციისა და გათბობის სისტემები. პროექტი ითვალისწინებს ჭაბურღილის მოწყობას საბავშვო ბაღის წყლით მომარაგების მიზნით. პროექტი ითვალისწინებს ბიოლოგიური გამწმენდი მოწყობილობის დამონტაჟებას დღეში 14 მ3 ტევადობით. ცხელი წყალი უზრუნველყოფილი იქნება ობიექტზე დამონტაჟებული საქვაბიდან.

40. საბავშვო ბაღის მშენებლობის მთელი ტერიტორია შემოღობილი იქნება და დამონტაჟდება ვიდეო კონტროლის სისტემა.

41. პროექტისთვის განკუთვნილ ტერიტორიაზე არის რამდენიმე ნაწილობრივ დანგრეული ნაგებობა, რომელიც მდებარეობს მიწის ნაკვეთის კიდეზე. ადგილობრივი მთავრობა პასუხისმგებელია არსებული შენობის დანგრევაზე და სამშენებლო ნარჩენების გატანაზე სამშენებლო სამუშაოების დაწყებამდე.

სურათი 11. ადგილის მდებარეობა - საბავშვო ბაღი წინწყაროში

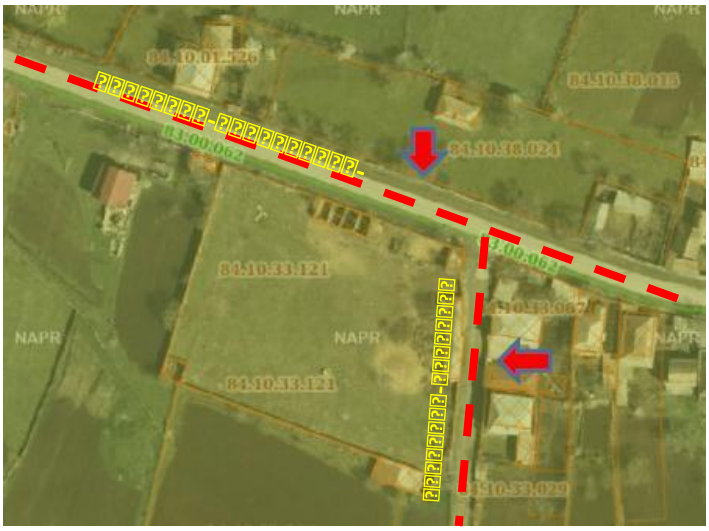

2.1.12 საბავშვო ბაღის მშენებლობა დიდიჭყონში

42. პროექტი ითვალისწინებს ახალი საბავშვო ბაღის მშენებლობას 4 ჯგუფისთვის (100 ბავშვი) სოფელ დიდიჭყონში, მარტვილის მუნიციპალიტეტში (სამეგრელო-ზემო სვანეთის რეგიონი). მშენებლობისთვის გამოყოფილი მიწის ნაკვეთის ფართობია 5978 $მ^2$, საკადასტრო კოდი: 41.15.35.236 (მარტვილის მუნიციპალიტეტის მთავრობის საკუთრება).

43. ასევე მოეწყობა სახანძრო უსაფრთხოების, წყალმომარაგების, კანალიზაციის, ჰაერის ვენტილაციისა და გათბობის სისტემები.

44. საბავშვო ბაღის წყლით უზრუნველყოფისათვის, პროექტით გათვალისწინებულია ჭაბურღილის მოწყობა ფილტრების ტუმბოთი, ტუმბოს მართვის კოლოფით, ჭაბურღილის თავით, წყლის მრიცხველის კვანძით და წყლის სადეზინფექციო სისტემით. ასევე მოეწყობა სახანძრო უსაფრთხოების, წყალმომარაგების, კანალიზაციის, ჰაერის ვენტილაციისა და გათბობის სისტემები.

45. საბავშვო ბაღის წყლით უზრუნველყოფისათვის, პროექტით გათვალისწინებულია ჭაბურღილის მოწყობა ფილტრების ტუმბოთი, ტუმბოს მართვის კოლოფით, ჭაბურღილის თავით, წყლის მრიცხველის კვანძით და წყლის სადეზინფექციო სისტემით. ცხელი წყალი და გათბობა უზრუნველყოფილი იქნება ადგილზე დამონტაჟებული საქვაბიდან. პროექტი ითვალისწინებს ბიოლოგიური გამწმენდი მოწყობილობის დამონტაჟებას დღეში 8 მ3 ტევადობით. საბავშვო ბაღის მთელი ტერიტორია შემოღობილი იქნება და დამონტაჟდება ვიდეო თვალთვალის სისტემა.

სურათი12. ადგილის მდებარეობა - საბავშვო ბაღი დიდიჭყონში

2.1.13 საბავშვო ბაღის მშენებლობა სუფსაში

46. პროექტი ითვალისწინებს ახალი საბავშვო ბაღის მშენებლობას ოთხი ჯგუფისთვის (100 ბავშვი) სოფელ სუფსაში, ლანჩხუთის მუნიციპალიტეტში, გურიის რეგიონი. მშენებლობისთვის გამოყოფილი მიწის ნაკვეთის ფართობია 3504 მ², საკადასტრო კოდი: 27.15.52.668. იგი არის ლანჩხუთის მუნიციპალიტეტის მთავრობის საკუთრება.

47. ასევე მოეწყობა სახანძრო უსაფრთხოების, წყალმომარაგების, კანალიზაციის, ჰაერის ვენტილაციისა და გათბობის სისტემები.

48. წყალმომარაგების უზრუნველყოფისათვის, პროექტით გათვალისწინებულია ჭაბურღილის მოწყობა ფილტრების ტუმბოთი, ტუმბოს მართვის კოლოფით, ჭაბურღილის თავით, წყლის მრიცხველის კვანძით და წყლის სადეზინფექციო სისტემით. ცხელი წყალი და გათბობა უზრუნველყოფილი ობიექტზე დამონტაჟებული საქვაბიდან. პროექტი ითვალისწინებს ბიოლოგიური გამწმენდი მოწყობილობის დამონტაჟებას დღეში 8 მ3 ტევადობით.

49. საბავშვო ბაღის მთელი ტერიტორია შემოღობილი იქნება და დამონტაჟდება ვიდეო თვალთვალის სისტემა.

სურათი13. ადგილის მდებარეობა - საბავშვო ბაღი სუფსაში

2.1.14 საბავშვო ბაღის მშენებლობა ხაჯალიაში

50. პროექტი ითვალისწინებს ახალი საბავშვო ბაღის მშენებლობას ოთხი ჯგუფისთვის (100 ბავშვი) სოფელ ხაჯალიაში, ლანჩხუთის მუნიციპალიტეტში, გურიის რეგიონი. მშენებლობისთვის გამოყოფილი მიწის ნაკვეთის ფართობია 6500 მ², საკადასტრო კოდი: 27.14.50 005. იგი არის ლანჩხუთის მუნიციპალიტეტის მთავრობის საკუთრება.

51. პროექტი ითვალისწინებს ელ. გაყვანილობას, შიდა წყალმომარაგებას და საკანალიზაციო ქსელს, გათბობისა და გაგრილების სისტემას, განათებას, ცეცხლსაქრობ სისტემას. ცხელი წყალი და გათბობა უზრუნველყოფილი იქნება ადგილზე დამონტაჟებული საქვაბიდან.

52. წყალმომარაგების უზრუნველყოფისათვის, პროექტით გათვალისწინებულია ჭაბურღილის მოწყობა ფილტრების ტუმბოთი, ტუმბოს მართვის კოლოფით, ჭაბურღილის თავით, წყლის მრიცხველის კვანძით და წყლის სადეზინფექციო სისტემით.

53. პროექტი ითვალისწინებს ბიოლოგიური გამწმენდი მოწყობილობის დამონტაჟებას დღეში 8 მ3 ტევადობით.

54. საბავშვო ბაღის მთელი ტერიტორია შემოღობილი იქნება და დამონტაჟდება ვიდეო თვალთვალის სისტემა.

სურათი14. ადგილის მდებარეობა - საბავშვო ბაღი ხაჯალიაში

2.1.15 საბავშვო ბაღის მშენებლობა შამგონაში

55. პროექტი ითვალისწინებს ახალი საბავშვო ბაღის მშენებლობას სამი ჯგუფისთვის სოფელ შამგონაში, ზუგდიდის მუნიციპალიტეტში (სამეგრელო-ზემო სვანეთის რეგიონი). მშენებლობისთვის გამოყოფილი მიწის ნაკვეთის ფართობია 3040 $მ^2$, საკადასტრო კოდი: 43.16.42.181. იგი არის ზუგდიდის მუნიციპალიტეტის მთავრობის საკუთრება.

56. ასევე მოეწყობა სახანძრო უსაფრთხოების, წყალმომარაგების, კანალიზაციის, ჰაერის ვენტილაციისა და გათბობის სისტემები.

57. საბავშვო ბაღის წყლით უზრუნველყოფისათვის, პროექტით გათვალისწინებულია ჭაბურღილის მოწყობა ფილტრების ტუმბოთი, ტუმბოს მართვის კოლოფით, ჭაბურღილის თავით, წყლის მრიცხველის კვანძით და წყლის სადეზინფექციო სისტემით. ცხელი წყალი და გათბობა უზრუნველყოფილი იქნება ადგილზე დამონტაჟებული საქვაბიდან.

58. პროექტი ითვალისწინებს ბიოლოგიური გამწმენდი მოწყობილობის დამონტაჟებას დღეში 6 მ3 ტევადობით.

59. საბავშვო ბაღის მთელი ტერიტორია შემოღობილი იქნება და დამონტაჟდება ვიდეო თვალთვალის სისტემა.

სურათი15. ადგილის მდებარეობა - საბავშვო ბაღი შამგონაში

2.1.16 საბავშვო ბაღის მშენებლობა ფოთში

60. პროექტი ითვალისწინებს ახალი საბავშვო ბაღის მშენებლობას 4 ჯგუფისთვის ქალაქ ფოთში, ფოთის მუნიციპალიტეტში (სამეგრელო-ზემო სვანეთის რეგიონი). მშენებლობისთვის გამოყოფილი მიწის ნაკვეთის ფართობია 4294 m^2, საკადასტრო კოდი: 04.02.12.924. იგი არის ფოთის მუნიციპალიტეტის მთავრობის საკუთრება. მშენებლობისთვის გამოყოფილ მიწის ნაკვეთზე არ არის შენობები.

61. საბავშვო ბაღის მთელი ტერიტორია შემოღობილი იქნება და დამონტაჟდება ვიდეო თვალთვალის სისტემა.

62. ასევე მოეწყობა სახანძრო უსაფრთხოების, წყალმომარაგების, კანალიზაციის, ჰაერის ვენტილაციისა და გათბობის სისტემები. წყლით უზრუნველყოფა მოხდება ქალაქის წყალმომარაგების ქსელიდან. ცხელი წყალი და გათბობა უზრუნველყოფილი იქნება ადგილზე დამონტაჟებული საქვაბიდან.

63. პროექტით გათვალისწინებულია ბიოლოგიური გამწმენდი დანადგარის / მოწყობილობის მონტაჟი, რომლის ტევადობაა დღეში 8 მ 3 / დღეში.

სურათი16 ადგილის მდებარეობა - საბავშვო ბაღი ფოთში

2.1.17 საბავშვო ბაღის მშენებლობა რუხში

64. პროექტი ითვალისწინებს ახალი საბავშვო ბაღის მშენებლობას 4 ჯგუფისთვის სოფელ რუხში, ზუგდიდის მუნიციპალიტეტში (სამეგრელო-ზემო სვანეთის რეგიონი). მშენებლობისთვის გამოყოფილი მიწის ნაკვეთის ფართობია 3277 m^2, საკადასტრო კოდი: 43.10.42.439. იგი არის ზუგდიდის მუნიციპალიტეტის მთავრობის საკუთრება.

65. ასევე მოეწყობა სახანძრო უსაფრთხოების, წყალმომარაგების, კანალიზაციის, ჰაერის ვენტილაციისა და გათბობის სისტემები.

66. საბავშვო ბაღის წყლით უზრუნველყოფისათვის, პროექტის დიზაინით გათვალისწინებულია ჭაბურღილის მოწყობა ფილტრების ტუმბოთი, ტუმბოს მართვის კოლოფით, ჭაბურღილის თავით, წყლის მრიცხველის დიზაინში კვანძით და წყლის სადეზინფექციო სისტემით. ცხელი წყალი და გათბობა უზრუნველყოფილი იქნება ადგილზე დამონტაჟებული საქვაბიდან. პროექტით გათვალისწინებულია ბიოლოგიური გამწმენდი დანადგარის / მოწყობილობის მონტაჟი, რომლის ტევადობაა დღეში 8 მ 3 / დღეში.

67. საბავშვო ბაღის მთელი ტერიტორია შემოღობილი იქნება და დამონტაჟდება ვიდეო თვალთვალის სისტემა.

სურათი17. ადგილის მდებარეობა - საბავშვო ბაღი რუხში

2.1.18 საბავშვო ბაღის მშენებლობა ჭითაწყარში

68. პროექტი ითვალისწინებს ახალი საბავშვო ბაღის მშენებლობას 4 ჯგუფისთვის (100 ბავშვი) სოფელ ჭითაწყარში, ზუგდიდის მუნიციპალიტეტში (სამეგრელო-ზემო სვანეთის რეგიონი). მშენებლობისთვის გამოყოფილი მიწის ნაკვეთის ფართობია 7385 მ^2, საკადასტრო კოდი: 43.14.42.059. იგი არის ზუგდიდის მუნიციპალიტეტის მთავრობის საკუთრება.

69. ასევე მოეწყობა სახანძრო უსაფრთხოების, წყალმომარაგების, კანალიზაციის, ჰაერის ვენტილაციისა და გათბობის სისტემები.

70. საბავშვო ბაღის წყლით უზრუნველყოფისათვის, პროექტით გათვალისწინებულია ჭაბურღილის მოწყობა ფილტრების ტუმბოთი, ტუმბოს მართვის კოლოფით, ჭაბურღილის თავით, წყლის მრიცხველის კვანძით და წყლის სადეზინფექციო სისტემით. პროექტით გათვალისწინებულია ბიოლოგიური გამწმენდი დანადგარის / მოწყობილობის მონტაჟი, რომლის ტევადობაა 8 მ^3 / დღეში.

71. საბავშვო ბაღის მშენებლობის მთელი ტერიტორია შემოღობილი იქნება და დამონტაჟდება ვიდეო კონტროლის სისტემა.

სურათი18. ადგილის მდებარეობა - საბავშვო ბაღი ჭითაწყარში

2.1.19 საბავშვო ბაღის მშენებლობა ბანძაში

პროექტი ითვალისწინებს ახალი საბავშვო ბაღის მშენებლობას 4 ჯგუფისთვის (100 ბავშვი) სოფელ ბანძაში, მარტვილის მუნიციპალიტეტში (სამეგრელო-ზემო სვანეთის რეგიონი). მშენებლობისთვის გამოყოფილი მიწის ნაკვეთის ფართობია 5662 m^2, საკადასტრო კოდი: 41.04.35.339. იგი არის მარტვილის მუნიციპალიტეტის მთავრობის საკუთრება.

72. ასევე მოეწყობა სახანძრო უსაფრთხოების, წყალმომარაგების, კანალიზაციის, ჰაერის ვენტილაციისა და გათბობის სისტემები.

73. საბავშვო ბაღის წყლით უზრუნველყოფისათვის, პროექტით გათვალისწინებულია ჭაბურღილის მოწყობა ფილტრების ტუმბოთი, ტუმბოს მართვის კოლოფით, ჭაბურღილის თავით, წყლის მრიცხველის კვანძით და წყლის სადეზინფექციო სისტემით. ცხელი წყალი და გათბობა უზრუნველყოფილი იქნება ადგილზე დამონტაჟებული საქვაბიდან.

74. პროექტი ითვალისწინებს ბიოლოგიური გამწმენდი მოწყობილობის დამონტაჟებას დღეში 8 m^3 ტევადობით. საბავშვო ბაღის მშენებლობის მთელი ტერიტორია შემოღობილი იქნება და დამონტაჟდება ვიდეო კონტროლის სისტემა.

75. საბავშვო ბაღის მთელი ტერიტორია შემოღობილი იქნება და დამონტაჟდება ვიდეო კონტროლის სისტემა.

სურათი19. ადგილის მდებარეობა - საბავშვო ბაღი ბანძაში

2.1.20 საბავშვო ბაღის მშენებლობა სენაკში

76. პროექტი ითვალისწინებს ახალი საბავშვო ბაღის მშენებლობას 4 ჯგუფისთვის (100 ბავშვი) ქალაქ სენაკში (სამეგრელო-ზემო სვანეთის რეგიონი). მშენებლობისთვის გამოყოფილი მიწის ნაკვეთის ფართობია 4304 $მ^2$, საკადასტრო კოდი: 44.01.35.441. იგი არის სენაკის მუნიციპალიტეტის მთავრობის საკუთრება.

77. საბავშვო ბაღის მთელი ტერიტორია შემოღობილი იქნება და დამონტაჟდება ვიდეო თვალთვალის სისტემა.

ასევე მოეწყობა სახანძრო უსაფრთხოების, წყალმომარაგების, კანალიზაციის, ჰაერის ვენტილაციისა და გათბობის სისტემები. წყლით უზრუნველყოფა მოხდება არსებული ადგილობრივი ქსელიდან. ცხელი წყალი და გათბობა უზრუნველყოფილი იქნება ადგილზე დამონტაჟებული საქვაბიდან.

78. პროექტი ითვალისწინებს ბიოლოგიური გამწმენდი მოწყობილობის დამონტაჟებას დღეში 8 მ3 ტევადობით.

სურათი20. ადგილის მდებარეობა - საბავშვო ბაღი სენაკში

2.1.21 საბავშვო ბაღის მშენებლობა ქუთაისში

79. პროექტი ითვალისწინებს ახალი საბავშვო ბაღის მშენებლობას 6 ჯგუფისთვის (180 ბავშვი) ქუთაისში. ახალი საბავშვო ბაღი აშენდება ზურაბ ჭავჭავაძის ქუჩაზე, მუნიციპალიტეტის საკუთრებაში არსებულ მიწის ნაკვეთზე (საკადასტრო კოდი 03.01.24.857, ფართობი 8537$მ^2$).

80. ასევე მოეწყობა სახანძრო უსაფრთხოების, წყალმომარაგების, კანალიზაციის, ჰაერის ვენტილაციისა და გათბობის სისტემები. წყლით უზრუნველყოფა მოხდება ქალაქის წყალმომარაგების ქსელიდან. ჩამდინარე წყლები ჩაედინება ქალაქის საკანალიზაციო ქსელში. სახანძრო სისტემა მოწყობილია ფოლადის მილებით, ხოლო სასმელი წყლის სისტემა პლასტმასის მილებით. ცხელი წყალი უზრუნველყოფილი იქნება ობიექტზე დამონტაჟებული საქვაბიდან. საკანალიზაციო სისტემის მოწყობისთვის გამოყენებული იქნება 110-500 მმ კანალიზაციის მილები.

81. საბავშვო ბაღის მშენებლობის მთელი ტერიტორია შემოღობილი იქნება და დამონტაჟდება ვიდეო კონტროლის სისტემა.

სურათი21. ადგილის მდებარეობა - საბავშვო ბაღი ქუთაისში

2.1.22 საბავშვო ბაღის მშენებლობა ფარცხისში

82. პროექტი ითვალისწინებს ახალი საბავშვო ბაღის მშენებლობას სამი ჯგუფისთვის სოფელ ფარცხისში. ახალი საბავშვო ბაღი აშენდება მუნიციპალიტეტის საკუთრებაში არსებულ მიწის ნაკვეთზე (საკადასტრო კოდი 84.03.33.026.601, ფართი 2438 მ^2).

83. საბავშვო ბაღის მთელი ტერიტორია შემოღობილი იქნება და დამონტაჟდება ვიდეო თვალთვალის სისტემა.

84. ასევე მოეწყობა სახანძრო უსაფრთხოების, წყალმომარაგების, კანალიზაციის, ჰაერის ვენტილაციისა და გათბობის სისტემები. ცხელი წყალი და გათბობა უზრუნველყოფილი იქნება ობიექტზე დამონტაჟებული საქვაბიდან. პროექტი ითვალისწინებს ჭაბურღილის მოწყობას საბავშვო ბაღის წყლით მომარაგების მიზნით.

85. პროექტი ითვალისწინებს ბიოლოგიური გამწმენდი მოწყობილობის/კანალიზაციის წყლების დამონტაჟებას 6მ^3 ტევადობით დღეში.

სურათი22. ადგილის მდებარეობა - საბავშვო ბაღი ფარცხისში

2.1.23 საბავშვო ბაღის მშენებლობა აგარაში

86. პროექტი ითვალისწინებს ახალი საბავშვო ბაღის მშენებლობას ოთხი ჯგუფისთვის სოფელ აგარაში. ახალი საბავშვო ბაღი აშენდება მუნიციპალიტეტის საკუთრებაში არსებულ მიწის ნაკვეთზე (საკადასტრო კოდი 62.05.58.505, ფართობი 6294 მ^2).

87. ასევე მოეწყობა სახანძრო უსაფრთხოების, წყალმომარაგების, კანალიზაციის, ჰაერის ვენტილაციისა და გათბობის სისტემები. წყლით უზრუნველყოფა მოხდება ქალაქის წყალმომარაგების ქსელიდან. პროექტი ითვალისწინებს ბიოლოგიური გამწმენდი მოწყობილობის დამონტაჟებას დღეში 8 მ3 ტევადობით. ცხელი წყალი უზრუნველყოფილი იქნება ობიექტზე დამონტაჟებული საქვაბიდან.

88. საბავშვო ბაღის მშენებლობის მთელი ტერიტორია შემოღობილი იქნება და დამონტაჟდება ვიდეო კონტროლის სისტემა.

სურათი23. ადგილის მდებარეობა - საბავშვო ბაღი აგარაში

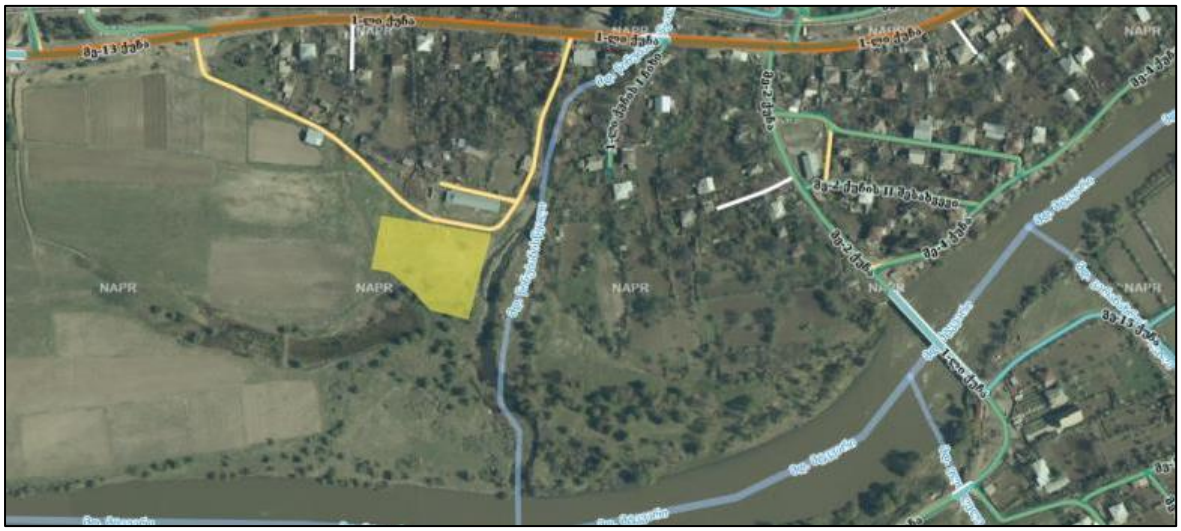

2.1.24 საბავშვო ბაღის მშენებლობა დარჩელში

89. პროექტი ითვალისწინებს ახალი საბავშვო ბაღის მშენებლობას ექვსი ჯგუფისთვის სოფელ დარჩელში, ზუგდიდის მუნიციპალიტეტში (სამეგრელო-ზემო სვანეთის რეგიონი). მშენებლობისთვის გამოყოფილი მიწის ნაკვეთის ფართობია 5186 მ^2, საკადასტრო კოდი: 43.25.43.178. იგი არის ზუგდიდის მუნიციპალიტეტის მთავრობის საკუთრება.

90. ასევე მოეწყობა სახანძრო უსაფრთხოების, წყალმომარაგების, კანალიზაციის, ჰაერის ვენტილაციისა და გათბობის სისტემები. საბავშვო ბაღის წყლით უზრუნველყოფისათვის, პროექტით გათვალისწინებულია ჭაბურღილის მოწყობა ფილტრების ტუმბოთი, ტუმბოს მართვის კოლოფით, ჭაბურღილის თავით, წყლის მრიცხველის კვანძით და წყლის სადეზინფექციო სისტემით. ცხელი წყალი და გათბობა უზრუნველყოფილი იქნება ადგილზე დამონტაჟებული საქვაბიდან.

91. პროექტი ითვალისწინებს ბიოლოგიური გამწმენდი მოწყობილობის დამონტაჟებას დღეში 14 $მ^3$ ტევადობით

92. საბავშვო ბაღის მშენებლობის მთელი ტერიტორია შემოღობილი იქნება და დამონტაჟდება ვიდეო კონტროლის სისტემა.

სურათი24. ადგილის მდებარეობა - საბავშვო ბაღი დარჩელში

2.1.25 სოფელ ველისციხის ცენტრალური ნაწილის რეაბილიტაცია

93. პროექტის ადგილია სოფელ ველისციხეში, გურჯაანის მუნიციპალიტეტი, აღმოსავლეთი საქართველო. სოფელი არის კახეთში ერთ-ერთი უძველესი და უდიდესი დასახლება. მდებარეობს ხორნაბუჯი-ველისციხე-ჭერემი-უჯარმას მთავარ გზატკეცილზე.

94. ველისციხე მდებარეობს ალაზნის ველზე, მდინარე ჭერმისხევის პირას (იხ. სურ. 25).

95. პროექტი ითვალისწინებს ტურიზმისთვის მიმზიდველი და ორგანიზებული გარემოს შემქნას სოფელ ველისციხეში. რეაბილიტაციის პროექტი სოფელში სამი მთავარი ადგილის განახლებას შეიცავს: (1) ველისციხის ცენტრალური ქუჩა, (2) თეატრი და (3) პარკი. (1) და (2) გამიზნულია სტუმართმოყვარეობისა და საცალო ვაჭრობის ჰაბად, ხოლო (3) პირველ რიგში მკვიდრ მოსახლეობას მოემსახურება სარეკრეაციო სივრცის სახით. თეატრის და პარკის სრული რეაბილიტაცია მოხდება; შენობის ფასადები და საფეხმავლო ბილიკები განახლდება ცენტრალურ ქუჩაზე.

96. მთლიანი საპროექტო ფართობი არის 7.7 ჰა, ცენტრალური ქუჩა (შენობებისა და თეატრის ჩათვლით) 4.3 ჰა, ხოლო ცენტრალური პარკი 3.4 ჰა. ასევე, გამოიყოფა მიწის ნაკვეთები ავტობუსის გაჩერების და პარკინგის მოსაწყობად (4611 $მ^2$) და ჩამდინარე წყლების გამწენდი ნაგებობის ასაშენებლად (ორი შენობა ტევადობით 150 $მ^3$/24 საათში თითოეული, 589 $მ^2$ ფართობზე).

სურათი25. სოფ. ველისციხის ლოკაცია.

97. სოფლის განვითარების ხედვა სტაბილურობის პრინციპებს ემყარება, რომლებშიც მოიაზრება შემდეგი: (I) სოფლის ერთ-ერთ მთავარ ფასეულობას წარმოადგენს ადგილის ისტორიული ავთენტურობის შენარჩუნება; და (ii) თანამედროვე საჭიროებებსა და გამოწვევებზე რეაგირება და ამავე დროს ადგილობრივი ისტორიული ფასეულობების გათვალისწინება.

98. პროექტი მოიცავს შემდეგ კომპონენტებს: (I) სოფლის ცენტრალურ ნაწილში მდებარე შენობა-ნაგებობების რეკონსტრუქცია და რეაბილიტაცია (იხ. სურ. 23); (ii) თეატრთან ახლოს მდებარე ცენტრალური ქუჩისა და სკვერის რეაბილიტაცია; (iii) თეატრის შენობის ფასადისა და პირველი სართულის რეაბილიტაცია (იხ. სურ. 24); (iv) სარეკრეაციო პარკის რეაბილიტაცია; და (v) ჩამდინარე წყლების ბიოლოგიური დამუშავების დანადგარების დაყენება (იხ. სურ. 26).

99. პროექტის დიზაინი შემუშავებულია „სოფელ ველისციხის ცენტრალური ნაწილის მთავარი გეგმა“ ჩარჩოში, რომელიც გურჯაანის მუნიციპალიტეტმა 2019 წელს დაამტკიცა. ველისციხის მთავარი გეგმა ფოკუსირებულია ტურისტული გარემოს გაუმჯობესებაზე და ამავე დროს ითვალისწინებს ლოკაციასა და კულტურულ ფასეულობებს. ველისციხე მდებარეობს ცენტრალურ გზატკეცილთან ახლოს, რომელიც აკავშირებს კახეთის რეგიონს საქართველოს დედაქალაქ თბილისთან და ქვეყნის სხვა რეგიონებთან. სოფლის ცენტრი ტურისტებს იზიდავს თავისი ურბანული სტრუქტურით, კულტურული მემკვიდრეობის ძეგლებით, ღვინის მარნებითა და მეღვინეობით.

სურათი 26. შენობების გეგმა, რომლებსაც პროექტის ფარგლებში რეაბილიტაცია უნდა ჩაუტარდეს

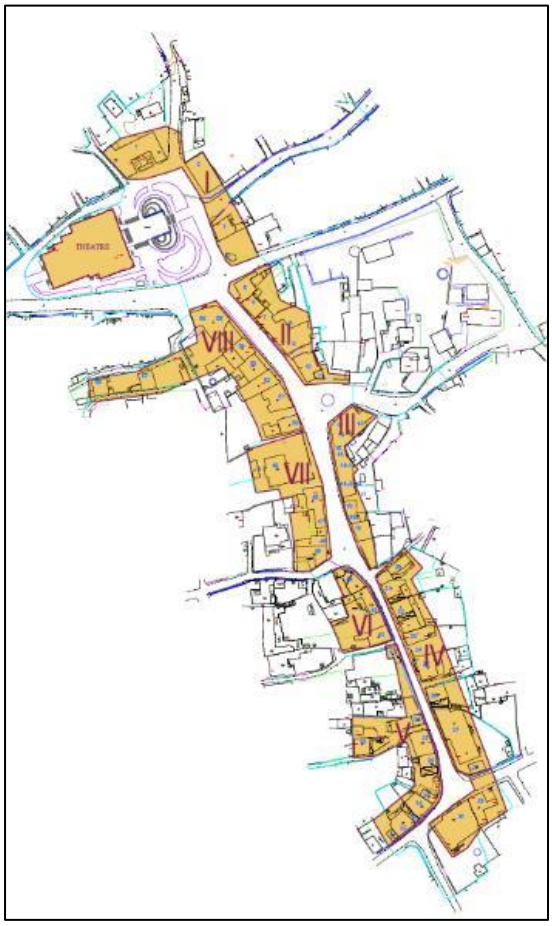

სურათი 27. თეატრისა და პარკის ლოკაცია, რომლებსაც რეაბილიტაცია უნდა ჩაუტარდეს

სურათი 28. სარეკრეაციო პარკის ლოკაცია

სურათი 29. ავტობუსის გაჩერების ლოკაცია, პარკინგი და WWTP-ები

100. საქართველოს გარემოსდაცვითი შეფასების კოდექსის თანახმად, პროექტის ფარგლებში სამოქალაქო მშენებლობა არ საჭიროებს გარემოს შემოწმებას და გარემოზე ზემოქმედების შეფასებას (EIA). თუმცა, რადგანაც პროექტი ითვალისწინებს ორი WWTP დამონტაჟებას (თითოეულის სიმძლავრე 150 მ3/24 სთ), ჩატარდა გარემოს სკრინინგი. სოფლის მეურნეობისა დაცვისა და სოფლის მეურნეობის სამინისტროს 2-942

ბრძანებით (2020 წლის 20 ოქტ.), ველისციხე WWTP-ს მშენებლობა და მუშაობა არ მოითხოვს სრული EIA-ს ჩატარებას.

101. საცხოვრებლად ვარგისი ქალაქების საინვესტიციო პროგრამას (LCIP), წინამდებარე პროექტის ჩათვლით, აზიის განვითარების ბანკის უსაფრთხოების პოლიტიკის განაცხადით (ADB SPS) მიენიჭა B კატეგორია. ამგვარად, საწყისი გარემოსდაცვითი გამოკვლევა (IEE) ჩატარდა წინასწარი გაზომვებთან ერთად და დამტკიცდა აზიის განვითარების ბანკის მიერ.

102. 2020 წლის 18, 26, 27, 30 ნოემბერს, 2020 წლის 1, 3 დეკემბერს და 2022 წლის 17, 18, 19 იანვარს საპროექტო და საბოლოო IEE მონაწილე მხარეებმა განიხილეს გამოაქვეყნე მუნიციპალური განვითარების ფონდის ვებ-გვერდზე ქართულ და ინგლისურ ენებზე. გარდა ამისა, ადგილობრივ მუნიციპალიტეტს და სამშენებლო ზედამხედველობის კონსულტანტს გაუზიარეს ანგარიშები.

103. რამდენიმე შენობა, რომლებსაც პროექტის ფარგლებში რეაბილიტაცია უნდა ჩაუტარდეს (ველისციხის ცენტრ. ქუჩაზე, კლასტერი 2) მდებარეობს კულტურული მემკვიდრეობის ძეგლების დაცვის ვიზუალური უსაფრთხოების ზონაში: წმ. გიორგი ეკლესია, ღვთისმშობლის ეკლესია და მარიამ ღვთისმშობლის ეკლესია. პროექტის დიზაინი შეთანხმდა საქართველოს კულტურული მემკვიდრეობის დაცვის ეროვნული სააგენტოსთან (NACHP), რომელმაც დაამტკიცა კულტურული მემკვიდრეობის ვიზუალური უსაფრთხოების ზონაში სამუშაოების ჩატარება. კულტურული მემკვიდრეობის დაცვის ეროვნულმა სააგენტომ განიხილა კულტურული მემკვიდრეობის ძეგლების სიახლოვეში მდებარე საცხოვრებელი სახლების სარეაბილიტაციო სამუშაოების შემოწმებული საესკიზო პროექტი. შედეგად, აღინიშნა, რომ სოფ. ველისციხის ცენტრში საცხოვრებელი სახლების სარეაბილიტაციო სამუშაოები, წარმოდგენილი დოკუმენტაციის საფუძველზე, შეიძლება შესრულდეს. კულტურული მემკვიდრეობის დაცვის ეროვნულმა სააგენტომ სოფელ ველისციხის ცენტრალური ნაწილის რეაბილიტაციის დაწვრილებითი პროექტის მიმოიხილა და დასახული სამუშაოების დამტკიცების დასტურის წერილი წამოადგინა (დათარიღებული 24.05.2021 N12/1745) კონკრეტული რეკომენდაციებით, რომლებიც მშენებლობის ფაზაში უნდა იქნას გათვალისწინებული.

2.1.26 ზვიად გამსახურდიას სახელობის ახალგაზრდული ცენტრის, საპრეზიდენტო ბიბლიოთეკის და მუზეუმის მშენებლობა ზუგდიდში

104. მოცემული ანგარიშგების პერიოდში, ოქტომბრის თვეში, EPTISA-მ დაიწყო ზედამხედველობითი სამუშაოები ზუგდიდის ბიბლიოთეკაში. „ეპტისამ“ საქმიანობა დაიწყო 2022 წლის 6 ოქტომბერს, ქალაქ ზუგდიდში ზვიად გამსახურდიას სახელობის ახალგაზრდული ცენტრის, საპრეზიდენტო ბიბლიოთეკის და მუზეუმის მშენებლობის პროექტში.

105. საპროექტო ტერიტორია მდებარეობს ქალაქ ზუგდიდში, ზ. გამსახურდიას ქ.#7 (საკადასტრო კოდი: 43.31.49.025). შენობის ტერიტორიის დასავლეთით მდებარეობს მერაბ კოსტავას ქუჩა, ჩრდილო-დასავლეთით დადიანების სასახლე და პარკი. სამხრეთ-აღმოსავლეთით N2 დაწყებითი სკოლა და სკეიტ პარკი. ჯვრის მსგავსი ფორმით პროექტი ასახავს მის მიმდებარე ურბანულ კონტექსტს, ღირსშესანიშნაობების ხედებით (დადიანების სასახლე, ნიკოსეული სასახლე, სკეიტ პარკი და ქალაქი).

106. ფართობი არის 2400 კვ.მ და სამშენებლო ნაკვეთი 980 კვ.მ. შენობის ფუნქციები გადანაწილებულია 3 დონეზე. -1დონიანი 940კვ.მ 1დონე -980კვ.მ ტერასა 1 დონეზე 64კვ.მ. მე-2 დონე არის 720 კვ.მ და ტერასა 82 კვ.მ საერთო შიდა ფართი 2640 კვ.მ. შენობის ზომები: 44,3 მ. x 44,3 მ. მიწიდან სიმაღლე 9.3 მ. ხოლო მიწისქვეშა 5,7 მ. შენობის მთავარი შესასვლელი მდებარეობს დადიანის პარკიდან, ასევე ორი მეორეხარისხოვანი შესასვლელი მ. კოსტავას ქუჩიდან.

107. ანგარიშგების პერიოდში დასრულდა მიწის სამუშაოები და საძირკველის მოწყობა. მოეწყო საყრდენი კედლები.

სურათი 30. ზვიად გამსახურდიას სახელობის ახალგაზრდული ცენტრის, საპრეზიდენტო ბიბლიოთეკისა და მუზეუმის ადგილმდებარეობა ზუგდიდში

2.2 პროექტების კონტრაქტები, ქვემენარდეები და მენეჯმენტი

108. პროექტის მსესხებელი არის აზიის განვითარების ბანკი, განმახორციელებელი სააგენტო - საქართველოს მუნიციპალური განვითარების ფონდი; ხელშეკრულებები თითოეული SP-ისთვის სამშენებლო სამუშაოების შესახებ მოცემულია მე-2 ცხრილში.

109. IEE/EMP/SSEMP-ს განხორციელების მონიტორინგში ჩართული მთავარი დაწესებულებებია განმახორციელებელი სააგენტო - მგფ, სამშენებლო ზედამხედველობის კონსულტანტი (CSC), სამშენებლო მენარდეები და გარკვეულ წილად გარემოს დაცვისა და სოფლის მეურნეობის სამინისტრო და მუნიციპალური ორგანოები. განხორციელების სააგენტო (მუნიციპალური განვითარების ფონდი) და სამშენებლო ზედამხედველობის კონსულტანტი პასუხისმგებელნი არიან მშენებლობის ეტაპზე პროექტის განხორციელების მონიტორინგზე. გარემოს დაცვისა და სოფლის მეურნეობის სამინისტრო პერიოდულად აუდიტს ატარებს, მაგრამ წინამდებარე SSEMP-ის თანახმად მონიტორინგზე პასუხისმგებელ მხარეს არ წარმოადგენს. როგორც ზემოთ აღინიშნა, მუნიციპალური განვითარების ფონდი პასუხისმგებელია უსაფრთხოების დავალებების ზოგად განხორციელებაზე. განმახორციელებელი სააგენტო (მუნიციპალური განვითარების ფონდი) და სამშენებლო ზედამხედველობის კონსულტანტი (ეპტისა) პასუხისმგებელნი არიან პროექტის განხორციელების მონიტორინგზე მშენებლობის ეტაპზე, მუნიციპალიტეტები კი სამუშაო ეტაპზე.

110. მუნიციპალური განვითარების ფონდი უზრუნველყოფს მთელი გარემოსდაცვითი ინფორმაციის მისაწვდომობას და ხელს უწყობს პროექტის გარემოს დაცვით ზედამხედველობას. IEE/SSEMP განხორციელებასთან დაკავშირებით მუნიციპალური განვითარების ფონდის გარემოსდაცვითი სპეციალისტების პასუხისმგებლობა შემდეგია: უზრუნველყონ, რომ IEE/SSEMP-ის ყველა სათანადო მოთხოვნა (გარემოსდაცვითი პროექტებისა და შემარბილებელი ზომების ჩათვლით) შესულია პროექტის სატენდერო დოკუმენტებში; საჭიროებისამებრ დაეხმარონ მენარდეებს ყველა აუცილებელი ნებართვის ანდა

ავტორიზაციების მოპოვებაში ყველა შესაბამისი სამთავრობო სააგენტოდან; უზრუნველყონ, რომ ყველა აუცილებელი სარეგულაციო ავტორიზაცია მოპოვებულია პროექტის სამოქალაქო სამუშაოების დაწყებამდე; დარწმუნდნენ, რომ მენარდეებს აქვთ წვდომა EMP და IEE ანგარიშებზე და რომ მათ ესმით სამშენებლო აქტივობებთან დაკავშირებულ გარემოს დაცვით ზომებზე თავიანთი პასუხისმგებლობა და ხელი შეუწყონ EMP-ს მათი პერსონალის ტრენინგის განხორციელებაში; დაამტკიცონ სამშენებლო მოედანზე გარემოს დაცვის მართვის გეგმა (SEMP), რომელიც მოამზადა მენარდემ სანამ სამშენებლო მოედანს ჩაიბარებდა; დრო და დრო, ადგილზე ვიზიტებით, გაუწიოს მონიტორინგი მენარდის მიერ SEMP-ის შესრულებას გარემოსდაცვითი მონიტორინგის გეგმის მიხედვით.

111. მუნიციპალური განვითარების ფონდი, თავისი გარემოს დაცვის სპეციალისტის მიერ, აზიის განვითარების ბანკს ყოველ 6 თვეში წარუდგენს ანგარიშს სამშენებლო სამუშაოების გარემოს დაცვით შესაბამისობაზე, რისთვისაც ნახევარ წლიანი გარემოსდაცვითი მონიტორინგის ანგარიშებს მოამზადებს. პროექტის განხორციელებისას გარემოზე გაუთვალისწინებელი ზემოქმედების შემთხვევაში გარემოს დაცვის საგანგებო პროგრამას მოამზადებს და განახორციელებს შესაბამის სამთავრობო სააგენტოებთან და აზიის განვითარების ბანკთან კონსულტაციით;

112. მგფ-ის მიერ დანიშნული ზედამხედველი კომპანია (ზკ) სამუშაოების შესრულების ადგილზე უნდა იყოს და ყურადღებით დააკვირდეს სამუშაოების მიმდინარეობას. სამშენებლო ზედამხედველობის კომპანია პასუხისმგებელია ყველა გარემოსდაცვითი საკითხის ზედამხედველობაზე პროექტის განხორციელების დროს. სამუშაოების დიზაინთან შესაბამისობისა და ხარისხის უზრუნველყოფის პარალელურად, ზედამხედველს ევალება თვალყური ადევნოს მენარდეს მიერ EMP/SSEMP-ს შესრულებას და დადგენილი ღონისძიებებიდან გადახრები გამოავლინოს.

113. გარემოს დაცვით საკითხებს მართავს ზედამხედველი კომპანია „ეპტისა“, რომელიც პასუხისმგებელია შემდეგზე:

- მენარდის მიერ ჩაბარებული გარემოსდაცვითი დოკუმენტაციის მიმოხილვა და დამტკიცება;
- სამშენებლო საქმიანობის მონიტორინგი, NCR-ების გაცემა;
- ურთიერთობა მენარდესთან და დამკვეთთან;
- მენარდის მხარდაჭერა გარემოს დაცვით ნებართვებისა და ავტორიზაციების მოპოვებაში;
- მიმოწერა დამკვეთთან, მენარდესთან და ადგილობრივ ორგანოებთან.

114. ტექნიკური ზედამხედველის გარემოს დაცვის სპეციალისტი ამოწმებს მენარდეს ანგარიშებში ინფორმაციის სიზუსტეს, ავსებს მათში აღმოჩენილ გამოტოვებებს და აფასებს მენარდეს მიერ მიღებული შემარბილებელი ზომების ადეკვატურობას. ტექნიკურმა ზედამხედველმა უნდა მიუთითოს EMP/SSEMP-ებთან შეუსაბამობის შემთხვევებზე, ინფორმირება მოახდინოს მენარდეს მიერ წამოწეულ ან თავად ზედამხედველის მიერ გამოვლენილ მწვავე საკითხებზე და შემასწორებელი ღონისძიებების შესთავაზოს.

115. სამშენებლო საქმიანობის შესრულების დროს, სამშენებლო ზედამხედველობის გარემოს დაცვის სპეციალისტი, დრო და დრო, ატარებს გარემოს დაცვით შეხვედრებს და ობიექტის ინსპექტირებას. არსებითი შეუსაბამობების აღმოჩენის შემთხვევაში, ინჟინერი ავსებს შეუსაბამობის ანგარიშის ფორმებს და ოფიციალურად უგზავნის მათ მენარდეს. უმთავრესი საკითხები, რომლებსაც HSE დეპარტამენტი ვერ წყვეტს, ყოველკვირეულ შეხვედრებზე განიხილება. საგანგებო სიტუაციაში, მენარდე ოფიციალურად ითხოვს მხარდაჭერას დამსაქმებლისგან მისი კომპეტენციის ფარგლებში, მიმართავს შესაბამის სამინისტროებს და ადგილობრივ ორგანოებს.

116. ამგვარად, შეუსაბამობის შეტყობინება ეგზავნება მენარდეს თუ სამშენებლო ზედამხედველობის კონსულტანტი მოითხოვს ღონისძიების გატარებას. მენარდეს მოეთხოვება, მოამზადოს მაკორექტირებელი ღონისძიების გეგმა, რომელიც უნდა შესრულდეს SC-სთან შეთანხმებულ დროში. შეუსაბამობა დადგენილი კრიტერიუმით უნდა შეფასდეს.

117. სამშენებლო ზედამხედველობის კომპანია ამზადებს წელიწადში ორჯერ და ყოველთვიურ გარემოს დაცვით ანგარიშებს, სადაც შესულია SSEM-ს შესრულება, მისგან გადახრები და ჩამოთვლილი ყველა HSE ინციდენტები და შემთხვევები, რომლებიც განხორციელების დროს მოხდა; აბარებს პერიოდულ ანგარიშებს მონიტორინგის მონაცემების და ლაბორატორიული ანალიზის საფუძველზე.

118. სამშენებლო კომპანია ვალდებულია დაიცვას EMP/SSEMP კარგი სამშენებლო პრაქტიკა სამშენებლო საქმიანობის დროს. ამ ვალდებულების შესასრულებლად მენარდეებმა შექმნეს გარემოს დაცვის მართვის ჯგუფები და პროცედურები.

119. ხელშეკრულების განმავლობაში მენარდე დანიშნავს სრულ განაკვეთზე მომუშავე ჯანმრთელობისა გარემოს დაცვის მენეჯერებს (HS&EM), რომელიც ობიექტზე მომუშავე სამშენებლო მენეჯმენტის გუნდის უფროსი წევრები არიან. სამშენებლო მენარდეს გარემოსდაცვითი გუნდების პასუხისმგებელნი არიან EMP/SSEMP-ს შესრულებაზე ყოველდღიური გარემოსდაცვითი და მონიტორინგით და ანგარიშგებით.

120. სამშენებლო კომპანიის გარემოსდაცვითი გუნდები ამზადებენ სამშენებლო მოედნის გარემოს დაცვის მართვის გეგმას (SEMP), რომელსაც განხორციელების სააგენტო ამტკიცებს, სანამ მენარდეები სამშენებლო მოედანს ჩაიბარებენ; უზრუნველყოფენ, რომ SEMP ეფექტურად სრულდება მშენებლობის პერიოდში; ატარებენ მონიტორინგს და შემარბილებელ ზომებს რომლებიც IEE/EMP/SSEMP-ში არის მოცემული; ნერგავენ საოპერაციო სისტემას გარემოზე გავლენების მართვისთვის; ანაწილებენ ბიუჯეტს, რათა უზრუნველყონ, რომ ასეთი ზომები გატარდეს. სამშენებლო მენარდეები პასუხისმგებელნი არიან SSEMP შესრულებაზე ყოველთვიური პროგრესის ანგარიშის მომზადებაზე. ანგარიში უნდა შეიცავდეს ინფორმაციას ანგარიშგების პერიოდში განხორციელებული მთავარი აქტივობების, ამ აქტივობებისთვის საჭიროს ავტორიზაციების/ნებართვების/ლიცენზიების სტატუსის, შემარბილებელი ზომების და მომწოდებლებთან, ადგილობრივ ორგანოებთან, გავლენის ქვეშ მოქცეულ თემებთან დაკავშირებული გარემოსდაცვითი საკითხების და ა. შ. შესახებ.

121. სამშენებლო კომპანია ასეთი ზომების გატარების ანგარიშებს აბარებს დამკვეთს ყოველთვიურად; აწარმოებს ობიექტზე ჩანაწერებს შემდეგ საკითხებზე:

i. სამშენებლო ობიექტის ყოველკვირეული შემოწმება SEMP–ზე დაფუძნებული საკონტროლო სიებით;

ii. გარემოსდაცვითი შემთხვევები/ინციდენტები და აღმოფხვრის ღონისძიებები;

iii. გარემოს დაცვის მონიტორინგის მონაცემები;

iv. სამშენებლო ზედამხედველობის კონსულტანტის მიერ გაცემული შეუსაბამობის შეტყობინებები;

v. შეუსაბამობის შენიშვნების საპასუხოდ სამშენებლო ზედამხედველობის კონსულტანტისათვის წარდგენილი კორექციის ღონისძიებების გეგმები;

vi. თემთან ურთიერთობის ღონისძიებები საჩივრების ჟურნალების წარმოებით;

vii. მონიტორინგის ანგარიშები;

viii. SEMP შესაბამისობის რუტინული ანგარიშგება და თემთან კომუნიკაცია;

ix. გარემოსთან დაკავშირებული ინციდენტების/გაჟონვების ანგარიშგება განმახორციელებელ სააგენტოსთან და სამშენებლო ზედამხედველობის კონსულტანტთან, მათ შორის საკითხების აღმოფხვრის ზომები.

122. სამშენებლო კომპანიის გარემოს დაცვისა და სოციალური მენეჯერი პასუხისმგებელია შემდეგზე:

i. განვითარების გეგმების ეფექტურად შესრულება პროექტის ციკლის მანძილზე და სამუშაოების შესრულება მოქმედი გარემოსდაცვითი/სოციალური/ჯანმრთელობისა და უსაფრთხოების სტანდარტების დაცვით;

ii. საჩივრების დაკმაყოფილების პროცესში ჩართვა და საჩივრების განხილვის მექანიზმის (GRM) ჟურნალის წარმოება;

iii. სამუშაო ობიექტების ჩაწერა და ფოტო-დოკუმენტაციის წარდგენა წინა სამშენებლო და სამშენებლო საქმიანობის დროს.

iv. შემდეგი ჩანაწერების წარმოება: (I) SSEMP-ზე დაფუძნებული საკონტროლო სიებით ობიექტის ყოველკვირეული ინსპექტირება / სხვა გეგმები და ინსტრუმენტული გარემოსდაცვითი მონიტორინგი (თუ საჭიროა); (ii) გარემოსდაცვითი შემთხვევები / ინციდენტები და გადაწყვეტის ღონისძიებები; (vii) მონიტორინგის ანგარიშები; (viii) SSEMP შესაბამისობის ყოველთვიური ანგარიშგება და თემთან კომუნიკაცია; (ix) შემუშავებული გეგმების შესრულება;

v. მომზადებული გეგმების შესრულების ყოველთვიური ანგარიშგება და გარემოსდაცვითი, სოციალური, ჯანმრთელობისა და უსაფრთხოების, SSEMP მონიტორინგის საკონტროლო სიებით ინსპექტირება;

vi. CSC/IA-სთვის დაუყოვნებლივი ანგარიშგება, თუ მშენებლობის დროს მოხდა სერიოზული გარემოსდაცვითი დარღვევა;

vii. ხმაურის, ვიბრაციის და ემისიების მუდმივი მონიტორინგის წარმოება;

viii. თითოეული აქტივობის გარემოზე ზემოქმედების დადგენა და პროექტის ვარიაციები;.

ix. ყველა აუცილებელი გარემოსდაცვითი ნებართვის მოპოვება, რომლებიც აუცილებელია პროექტის განხორციელებისათვის; შესაბამისი ნებართვების უზრუნველყოფა ობიექტზე აქტივობების დაწყებამდე;

x. კლიენტსა და მომწოდებელს/ქვე-მენარდეს შორის გარემოსდაცვითი ინფორმაციის ნაკადის კოორდინირება;

xi. ყველა წინა სამშენებლო, დაბინძურების პრევენციული, ნარჩენების მართვის, წყალმომარაგების, აგრეგატების, ფაუნისა და ვიზუალური მენეჯმენტის ამ გეგმაში მოცემული მოთხოვნების შესრულება და დაცვა;

xii. მონიტორინგის პროგრამის განხორციელება და ზედამხედველობა;

xiii. პროექტის მენეჯერისადმი ყოველდღიური ანგარიშების წარმოება და მიწოდება;

xiv. მონიტორინგის ღონისძიებების გატარების უზრუნველყოფა და შეფასების შედეგები; უზრუნველყოფა იმისა, რომ ყველა მაკორექტირებელი ან პრევენციული ღონისძიება დროულად ტარდება;

xv. პროექტის პერსონალის სრული ინფორმირება გარემოს დაცვით საკითხებზე;

xvi. სხვა შესაბამისი გეგმების შედგენა და შესაბამისი გაზომვების/კვლევების ჩატარება პროექტის განხორციელების პროცესში;

xvii. ქვე-მენარდეებზე უშუალო ზედამხედველობა.

123. სამშენებლო და ზედამხედველობის კომპანიების გარემოს დაცვის სპეციალისტებმა გარემოსდაცვითი საკითხების შესახებ ინფორმაცია, რომლებიც სამშენებლო საქმიანობის დროს წარმოიქმნება, დაუყოვნებლივ უნდა მიაწოდონ მუნიციპალური განვითარების ფონდის უსაფრთხოების გუნდს; ძალისხმევის კოორდინირებისა და გავლენების დაუყოვნებლივი შერბილებისთვის დაიცვან გარემო და ადგილობრივი თემების ჯანმრთელობა.

124. თითოეული პროექტის გარემოსდაცვითი პერსონალის შესახებ დეტალური ინფორმაცია მოცემულია მე-2 ცხრილში.

125. განხორციელების სააგენტოს მხარს უჭერს სამშენებლო ზედამხედველი კომპანია „ეპტისა“. სამშენებლო ზედამხედველობის კონსულტანტი არის განხორციელების სააგენტოს კანონიერი წარმომადგენელი და იღებს სრულ პასუხისმგებლობას მენარდეს აქტივობებზე და სამუშაოებზე პროფესიულ ზედამხედველობაზე მუნიციპალური განვითარების ფონდის სახელით. იგი უზრუნველყოფს, რომ მენარდეები მკაცრად იცავდნენ დაწვრილებითი დიზაინის, ტექ. სპეციფიკაციების, გარემოსდაცვითი, სოციალური და გენდერული დოკუმენტაციის მოთხოვნებს; იგი ადმინისტრირებას უწევს სამშენებლო ხელშეკრულებებს და უზრუნველყოფს, რომ ყველა სამუშაო სრულდება სამშენებლო ხელშეკრულებების დებულებების თანახმად.

126. სამშენებლო კომპანიას მოეთხოვება დანიშნოს გარემოს, ჯანმრთელობისა და უსაფრთხოების დაცვის სრულ განაკვეთზე მომუშავე პერსონალის წევრი, რომელიც ჩართული იქნება ყველა სამუშაოს დასრულებამდე და უზრუნველყოფს უსაფრთხოების დოკუმენტების შესრულებას ზუსტად და შინაარსობრივად.

2.2.1 ზუგდიდის სპორტული კომპლექსი

127. ზუგდიდის სპორტული კომპლექსის მშენებლობებისთვის შერჩეულია სამშენებლო კომპანია „ნანტონგ სანჟან ჯორჯია“. თუმცა, კომპანიასთან ხელშეკრულება ამ დროისთვის შეჩერებულია და უნდა შეირჩეს ახალი მენარდე.

2.2.2 ქუთაისის საცურაო აუზი

128. IEE/EMP მოთხოვნების შესაბამისად, მენარდე „საბა კონსტრაქშენმა“ მოამზადა სამშენებლო მოედნის გარემოს დაცვის მართვის გეგმა (SSEMP), რომელიც დაფუძნებულია დაწვრილებით საინჟინრო პროექტზე და გარემო პირობების შეფასებაზე. აღსანიშნავია, რომ არც ერთი სამუშაო არ დაიშვება, სანამ მუნიციპალური განვითარების ფონდი - პროექტის განხორციელების სააგენტო არ განიხილავს და არ გასცემს ავტორიზაციას სამშენებლო საქმიანობის გაგრძელებაზე, 19.04.2021.

სურათი 31. სამშენებლო კომპანია „საბა ქონსთრაქშენის“ საორგანიზაციო გრაფიკი

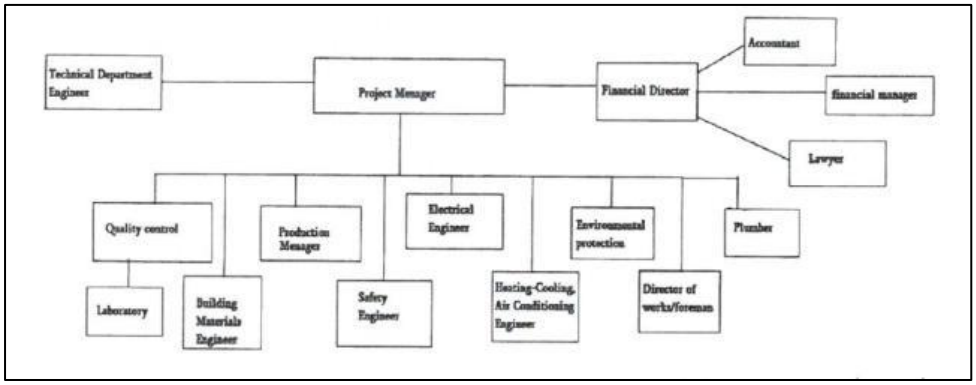

2.2.3 რუსთავისა და ახალციხის სპორტული კომპლექსი

129. რუსთავის სპორტული კომპლექსი მშენებლობის პროექტის შესრულებისთვის შერჩეულია სამშენებლო კომპანია შპს „არალი“. მენარდე პასუხისმგებელია IEE/EMP შესრულებასა და კარგ სამშენებლო პრაქტიკაზე. აღნიშნული ვალდებულების შესრულებისათვის მენარდემ შექმნა ჯანმრთელობის, უსაფრთხოების, გარემოს დაცვის და სოციალური საკითხების (HSES) გუნდი და ჩამოაყალიბა პროცედურები და სრულ განაკვეთზე დანიშნა ლიცენზირებული ჯანმრთელობის, უსაფრთხოების, გარემოს დაცვის და სოციალური საკითხების მენეჯერი (იაგო ბადაგაძე) პროექტის შესრულების პროცესის მანძილზე. ხსენებული მენეჯერი ადგილზე იქნება ხელშეკრულების მოქმედების განმავლობაში და შეიმუშავებს მონიტორინგის ანგარიშებს საპროექტო ღონისძიებების გატარების განმავლობაში.

130. IEE/EMP მოთხოვნების შესაბამისად, მენარდე შპს „არალმა“ მოამზადა სამშენებლო მოედნის გარემოს დაცვის მართვის გეგმა (SSEMP), რომელიც დაფუძნებულია დაწვრილებით საინჟინრო პროექტზე და გარემო პირობების შეფასებაზე. აღსანიშნავია, რომ არც ერთი სამუშაო არ დაიშვება, სანამ მუნიციპალური განვითარების ფონდი - პროექტის განხორციელების სააგენტო არ განიხილავს და არ გასცემს ავტორიზაციას სამშენებლო საქმიანობის გაგრძელებაზე, 20.04.2021.

სურათი 32. სამშენებლო კომპანია შპს „არალის“ საორგანიზაციო გრაფიკი LLC

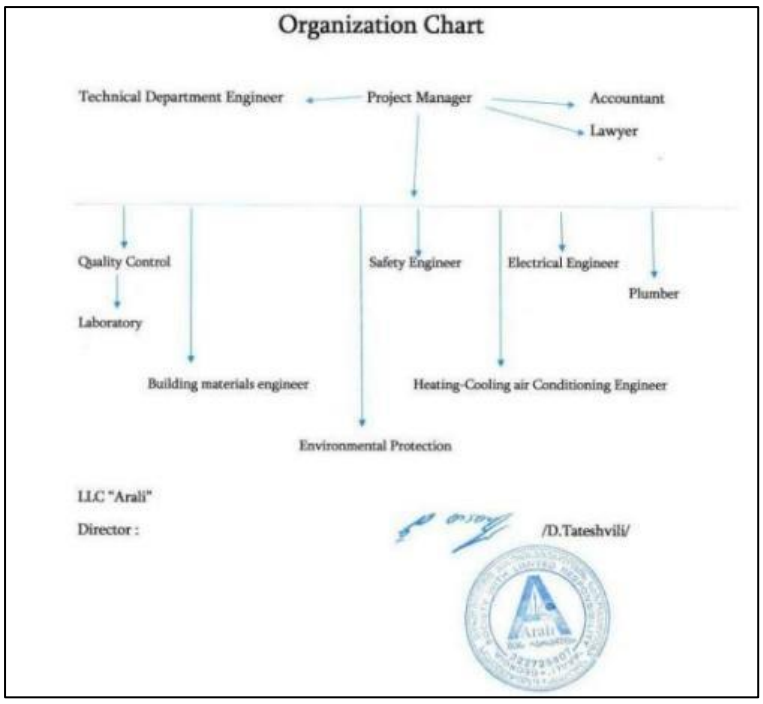

2.2.4 საბავშვო ბაღი ძველ ანაგაში (სიღნაღი), საბავშვო ბაღი ქვემო ბოდბეში (სიღნარი), საბავშვო ბაღი ჭიაურში (ლაგოდეხი)

131. ძველ ანაგაში (სიღნაღი) საბავშვო ბაღის მშენებლობის, ქვემო ბოდბეში (სიღნაღი) საბავშვო ბაღის მშენებლობის და ჭიაურში (ლაგოდეხი) საბავშვო ბაღის მშენებლობის პროექტების განხორციელებისთვის შერჩეულია სამშენებლო კომპანია შპს „ინსტალი“. მენარდე პასუხისმგებელია IEE/EMP შესრულებასა და კარგ სამშენებლო პრაქტიკაზე. აღნიშნული ვალდებულების შესრულებისათვის მენარდემ შექმნა ჯანმრთელობის, უსაფრთხოების, გარემოს დაცვის და სოციალური საკითხების (HSES) გუნდი და ჩამოაყალიბა პროცედურები და სრულ განაკვეთზე დანიშნა ლიცენზირებული ჯანმრთელობის, უსაფრთხოების, გარემოს დაცვის და სოციალური საკითხების მენეჯერი პროექტის შესრულების პროცესის მანძილზე. ხსენებული მენეჯერი ადგილზე იქნება ხელშეკრულების მოქმედების განმავლობაში და შეიმუშავებს მონიტორინგის ანგარიშებს საპროექტო ღონისძიებების გატარების განმავლობაში.

132. IEE/EMP მოთხოვნების შესაბამისად, მენარდე შპს „ისნტალმა“ მოამზადა სამშენებლო მოედნის გარემოს დაცვის მართვის გეგმა (SSEMP), რომელიც დაფუძნებულია დაწვრილებით საინჟინრო პროექტზე და გარემო პირობების შეფასებაზე. აღსანიშნავია, რომ არც ერთი სამუშაო არ დაიშვება, სანამ მუნიციპალური განვითარების ფონდი - პროექტის განხორციელების სააგენტო არ განიხილავს და არ გასცემს ავტორიზაციას სამშენებლო საქმიანობის გაგრძელებაზე,

სურათი 33. სამშენებლო კომპანია შპს „ინსტალის“ საორგანიზაციო გრაფიკი LLC.

2.2.5 საბავშვო ბაღი ქუთაისში, საბავშვო ბაღი კურდღელაურში (თელავი)

133. კურდღელაურში (თელავი) საბავშვო ბაღის მშენებლობის და ქუთაისში საბავშვო ბაღის მშენებლობის პროექტების განხორციელებისთვის შერჩეულია სამშენებლო კომპანია „სათავე პლუს“. მენარდე პასუხისმგებელია IEE/EMP შესრულებასა და კარგ სამშენებლო პრაქტიკაზე. აღნიშნული ვალდებულების შესრულებისათვის მენარდემ შექმნა ჯანმრთელობის, უსაფრთხოების, გარემოს დაცვის და სოციალური საკითხების (HSES) გუნდი და ჩამოაყალიბა პროცედურები და სრულ განაკვეთზე დანიშნა ლიცენზირებული ჯანმრთელობის, უსაფრთხოების, გარემოს დაცვის და სოციალური საკითხების მენეჯერი (ლევანი კეჟერაშვილი) პროექტის შესრულების პროცესის მანძილზე. ხსენებული მენეჯერი ადგილზე იქნება ხელშეკრულების მოქმედების განმავლობაში და შეიმუშავებს მონიტორინგის ანგარიშებს საპროექტო ღონისძიებების გატარების განმავლობაში.

134. IEE/EMP მოთხოვნების შესაბამისად, მენარდე „სათავე პლუსმა“ მოამზადა სამშენებლო მოედნის გარემოს დაცვის მართვის გეგმა (SSEMP), რომელიც დაფუძნებულია დაწვრილებით საინჟინრო პროექტზე და გარემო პირობების შეფასებაზე. აღსანიშნავია, რომ არც ერთი სამუშაო არ დაიშვება, სანამ მუნიციპალური განვითარების ფონდი - პროექტის განხორციელების სააგენტო არ განიხილავს და არ გასცემს ავტორიზაციას სამშენებლო საქმიანობის გაგრძელებაზე,

სურათი 34. სამშენებლო კომპანია „სათავე პლუსის“ საორგანიზაციო გრაფიკი

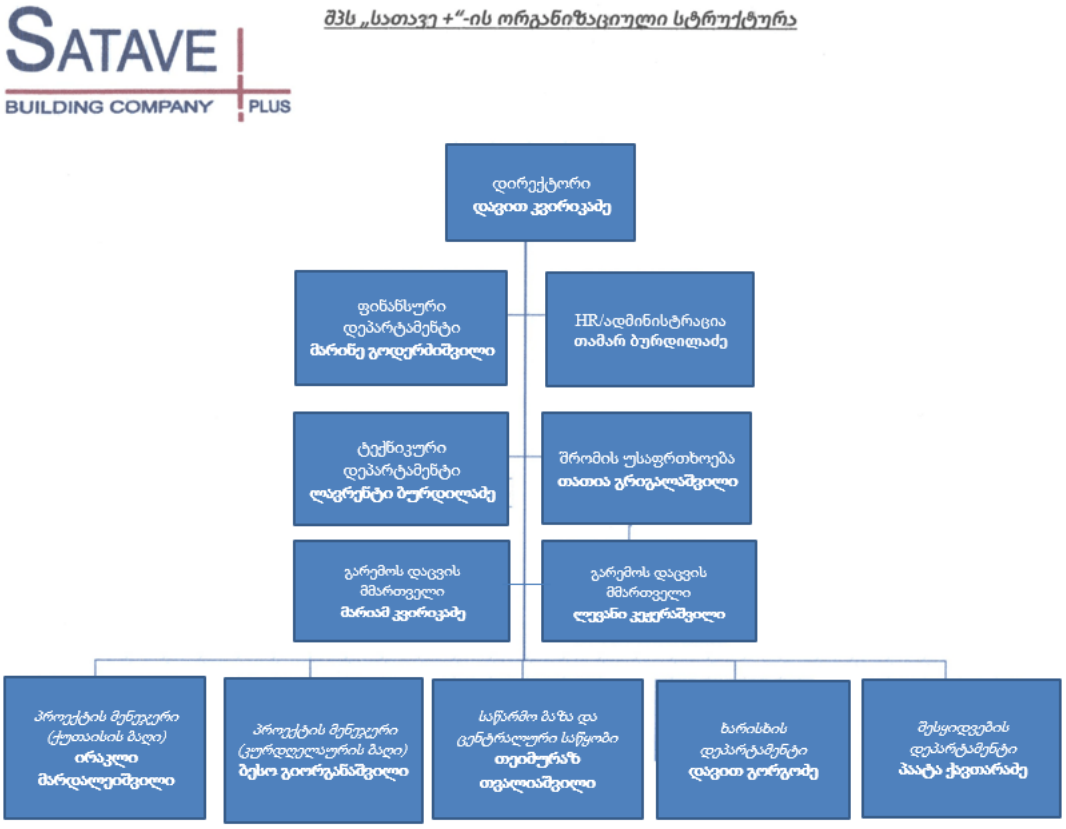

2.2.6 საბავშვო ბაღი ჭაბუკიანში, საბავშვო ბაღი ჭითაწყარში, საბავშვო ბაღი რუხში, საბავშვო ბაღი კეზერაშვილი ბანმაში

135. IEE/EMP მოთხოვნების შესაბამისად, მენარდე შპს „აბეკამ“ მოამზადა სამშენებლო მოედნის გარემოს დაცვის მართვის გეგმა (SSEMP), რომელიც დაფუძნებულია დაწვრილებით საინჟინრო პროექტზე და გარემო პირობების შეფასებაზე. აღსანიშნავია, რომ არც ერთი სამუშაო არ დაიშვება, სანამ მუნიციპალური

განვითარების ფონდი - პროექტის განხორციელების სააგენტო არ განიხილავს და არ გასცემს ავტორიზაციას სამშენებლო საქმიანობის გაგრძელებაზე,

136. მენარდემ, IEE/EMP მოთხოვნების შესაბამისად, ჩაატარა და ხმაურისა და ვიბრაციის, ნიადაგის დაბინძურების, ჰაერის დაბინძურების, საველე ფლორისა და ფაუნის საველე კვლევები და შედეგების საფუძველზე, წარმოდგენილი SSEMP-ის პარალელურად, მუშავდება შემდეგი გეგმები: საგზაო მოძრაობის მართვის გეგმა, ხმაურისა და ვიბრაციის მართვის გეგმა, ნარჩენების მართვის გეგმა, ჯანმრთელობისა და უსაფრთხოების და ანტი-COVID-19 გეგმები, საგანგებო სიტუაციებზე რეაგირების გეგმა, ბანაკის ადგილის მართვის გეგმა, აღდგენის გეგმა.

137. სრულ განაკვეთზე მომუშავე HSES მენეჯერი იმყოფება ადგილზე. იგი კვალიფიცირებულია და მინიმუმ აქვს სერტიფიკატები GEO კანონებში, წესებსა და რეგულაციებში. პერსონალი ჩართული იქნება ყველა სამუშაოს დასრულებამდე და უზრუნველყოფს SSEMP-ს, სხვა მოთხოვნილი გეგმების და გარემოს დაცვის, ჯანმრთელობისა და უსაფრთხოების სხვა სახელშეკრულებო დებულებების შესრულებას.

სურათი 35. სამშენებლო კომპანია „აბეკას“ საორგანიზაციო გრაფიკი

2.2.7 საბავშვო ბაღი ვარდისუბანში, საბავშვო ბაღი წინწყაროში, საბავშვო ბაღი შამგონაში, საბავშვო ბაღი დარჩელში

138. ვარდისუბანში (თელავი) საბავშვო ბაღის მშენებლობის, წინწყაროში (თეთრი წყარო) საბავშვო ბაღის მშენებლობის და შამგონაში საბავშვო ბაღის მშენებლობის პროექტების განხორციელებისთვის შერჩეულია სამშენებლო კომპანია შპს „პროდუს ინვესტმენტ“.

139. კომპანიამ უკვე შეასრულა გარემოს დაცვის მართვისა და შრომის ჯანმრთელობისა და უსაფრთხოების სტრატეგია და პროცედურები, რომლებიც გამოიყენება სოფ. წინწყაროში საბავშვო ბაღის მშენებლობის პროცესში, რათა უზრუნველყოფილ იქნას პროექტის განხორციელება გარემოს დაცვითი და შრომითი უსაფრთხოების სტანდარტების შესაბამისად. გარემოს დაცვითი და შრომის უსაფრთხოების სტრატეგიისა და პროცედურების გასატარებლად, კომპანიამ დანიშნა უსაფრთხოებისა და გარემოს დაცვის მენეჯერები, რომლებიც ჩართულნი იქნებიან პროექტის განხორციელების თითოეულ სტადიაში და ასევე უზრუნველყოფენ IEE და SSEHSMP პირობების შესრულების მონიტორინგს და ანგარიშგება კლიენტთან, როგორც ეს გათვალისწინებულია ხელშეკრულებაში.

140. შპს „პროდუს ინვესტმენტის“ გუნდმა მოამზადა სამშენებლო მოედნის გარემოს დაცვის, ჯანმრთელობისა და უსაფრთხოების მართვის გეგმა (SSEHSMP), რომელიც დასამტკიცებლად წარედგინა მუნიციპალური განვითარების ფონდს. სამშენებლო სამუშაოების დაწყება შესაძლებელი იქნება მხოლოდ მას შემდეგ, როდესაც მუნიციპალური განვითარების ფონდი დაამტკიცებს და წარმოადგენს დოკუმენტს და საკითხების დამტკიცებას სამუშაოების დაწყებისათვის.

სურათი 36. სამშენებლო კომპანია „პროდუს ინვესტმენტის“ საორგანიზაციო გრაფიკი

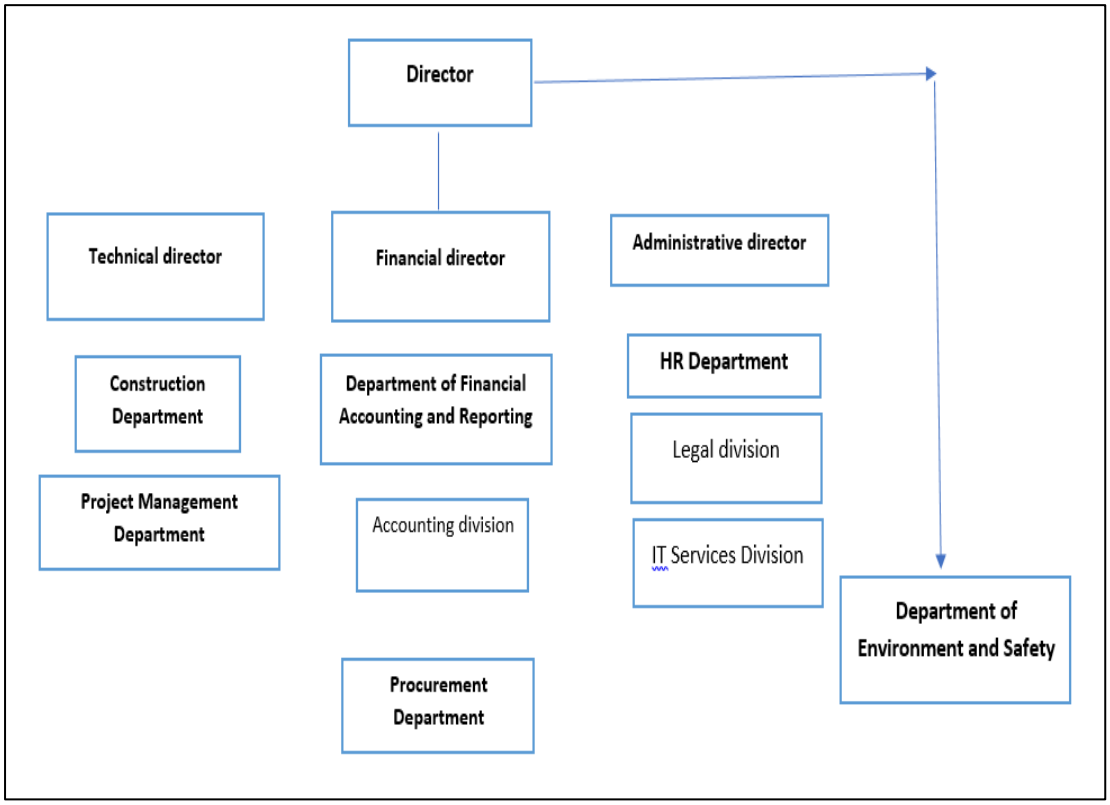

2.2.8 საბავშვო ბაღი დიდიჭყონში, საბავშვო ბაღი სუფსაში, საბავშვო ბაღი ხაჯალიაში, საბავშვო ბაღი აგარაში

141. IEE/EMP მოთხოვნების შესაბამისად, მენარდე შპს „ჯორჯიან კონსტრაქშენ გრუპმა“ მოამზადა სამშენებლო მოედნის გარემოს დაცვის მართვის გეგმა (SSEMP), რომელიც დაფუძნებულია დაწვრილებით საინჟინრო პროექტზე და გარემო პირობების შეფასებაზე. აღსანიშნავია, რომ არც ერთი სამუშაო არ დაიშვება, სანამ მუნიციპალური განვითარების ფონდი - პროექტის განხორციელების სააგენტო არ განიხილავს და არ გასცემს ავტორიზაციას სამშენებლო საქმიანობის გაგრძელებაზე,

142. მენარდემ, IEE/EMP მოთხოვნების შესაბამისად, ჩაატარა და ხმაურისა და ვიბრაციის, ნიადაგის დაბინძურების, ჰაერის დაბინძურების, საველე ფლორისა და ფაუნის საველე კვლევები და შედეგების საფუძველზე, წარმოდგენილი SSEMP-ის პარალელურად, მუშავდება შემდეგი გეგმები: საგზაო მოძრაობის მართვის გეგმა, ხმაურისა და ვიბრაციის მართვის გეგმა, ნარჩენების მართვის გეგმა, ჯანმრთელობისა და უსაფრთხოების და ანტი-COVID-19 გეგმები, საგანგებო სიტუაციებზე რეაგირების გეგმა, ბანაკის ადგილის მართვის გეგმა, აღდგენის გეგმა.

143. სრულ განაკვეთზე მომუშავე HSES მენეჯერი იმყოფება ადგილზე. იგი კვალიფიცირებულია და მინიმუმ აქვს სერტიფიკატები GEO კანონებში, წესებსა და რეგულაციებში. პერსონალი ჩართული იქნება ყველა სამუშაოს დასრულებამდე და უზრუნველყოფს SSEMP-ს, სხვა მოთხოვნილი გეგმების და გარემოს დაცვის, ჯანმრთელობისა და უსაფრთხოების სხვა სახელშეკრულებო დებულებების შესრულებას.

სურათი 37. სამშენებლო კომპანია „ჯორჯიან კონსტრაქშენ გრუპის“ საორგანიზაციო გრაფიკი

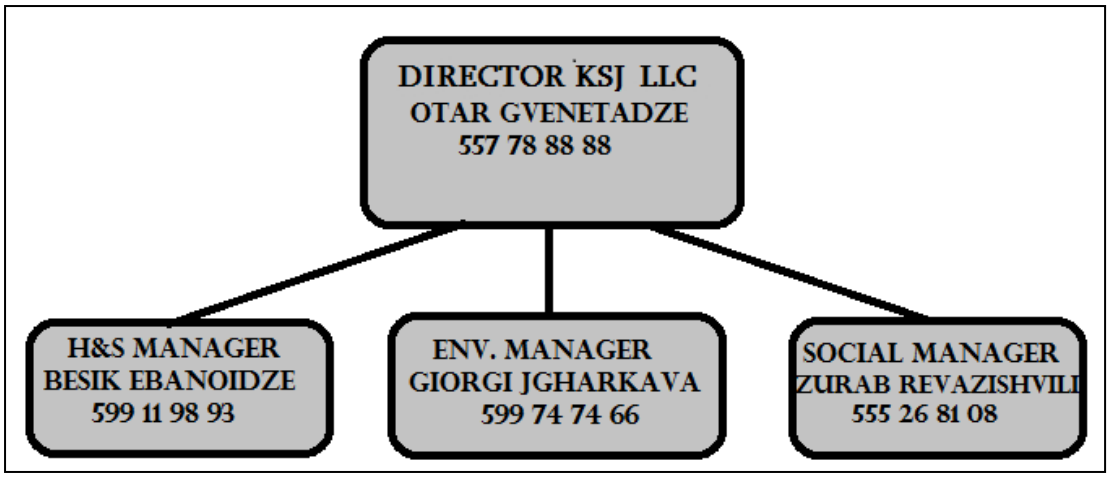

2.2.9 საბავშვო ბაღი ფოთში, საბავშვო ბაღი სენაკში

144. IEE/EMP მოთხოვნების შესაბამისად, მენარდე შპს „პრაიმ ბეტონმა“ მოამზადა სამშენებლო მოედნის გარემოს დაცვის მართვის გეგმა (SSEMP), რომელიც დაფუძნებულია დაწვრილებით საინჟინრო პროექტზე და გარემო პირობების შეფასებაზე. აღსანიშნავია, რომ არც ერთი სამუშაო არ დაიშვება, სანამ მუნიციპალური განვითარების ფონდი - პროექტის განხორციელების სააგენტო არ განიხილავს და არ გასცემს ავტორიზაციას სამშენებლო საქმიანობის გაგრძელებაზე,

145. მენარდემ, IEE/EMP მოთხოვნების შესაბამისად, ჩაატარა და ხმაურისა და ვიბრაციის, ნიადაგის დაბინძურების, ჰაერის დაბინძურების, საველე ფლორისა და ფაუნის საველე კვლევები და შედეგების საფუძველზე, წარმოდგენილი SSEMP-ის პარალელურად, მუშავდება შემდეგი გეგმები: საგზაო მოძრაობის მართვის გეგმა, ხმაურისა და ვიბრაციის მართვის გეგმა, ნარჩენების მართვის გეგმა, ჯანმრთელობისა და უსაფრთხოების და ანტი-COVID-19 გეგმები, საგანგებო სიტუაციებზე რეაგირების გეგმა, ბანაკის ადგილის მართვის გეგმა, აღდგენის გეგმა.

146. სრულ განაკვეთზე მომუშავე HSES მენეჯერი იმყოფება ადგილზე. იგი კვალიფიცირებულია და მინიმუმ აქვს სერტიფიკატები GEO კანონებში, წესებსა და რეგულაციებში. პერსონალი ჩართული იქნება ყველა სამუშაოს დასრულებამდე და უზრუნველყოფს SSEMP-ს, სხვა მოთხოვნილი გეგმების და გარემოს დაცვის, ჯანმრთელობისა და უსაფრთხოების სხვა სახელშეკრულებო დებულებების შესრულებას.

სურათი 38. სამშენებლო კომპანია „პრაიმ ბეტონის“ საორგანიზაციო გრაფიკი

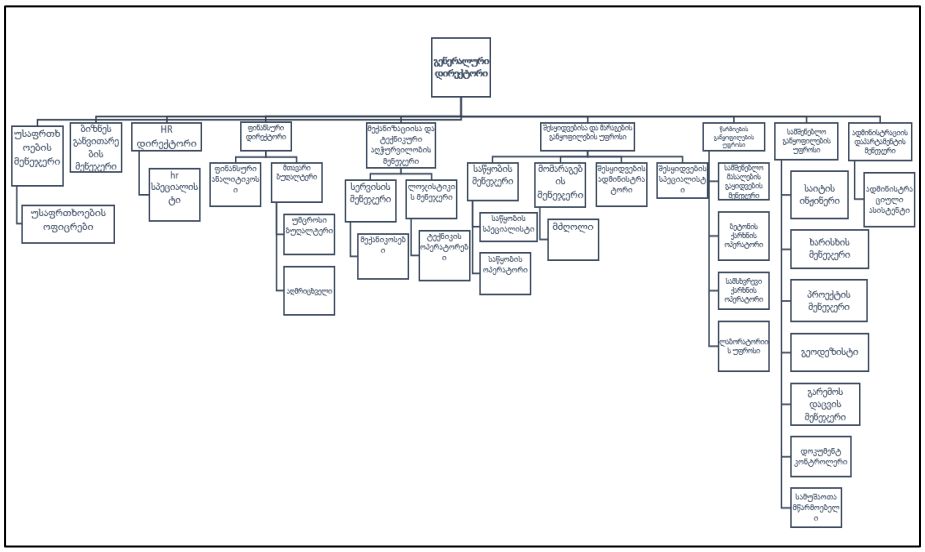

2.2.10 სოფელ ველისციხის ცენტრალური ნაწილის რეაბილიტაცია

147. პროექტის ფარგლებში, 2021 წლის 23 დეკემბერს, ხელი მოეწერა ხელშეკრულებას (N: LCIP/CW/015-2020) მუნიციპალური განვითარების ფონდს, ერთობლივ საწარმო შპს „ინსის“ და შპს „ჯავას“ შორის. 2022 წლის 24 იანვარს, სამშენებლო კომპანიას მიეცა ნებართვა, რომ დაეწყო სამოქალაქო სამუშაოები ობიექტზე.

148. პროექტისთვის შემუშავებული IEE წარმოადგენს ხელშეკრულების განუყოფელ ნაწილს და ამგვარად, სამშენებლო კომპანია პასუხისმგებელია პროექტით გათვალისწინებული ყველა მოთხოვნის შესრულებაზე.

149. ხელშეკრულების ხელმოწერამდე, ჩატარდა საინფორმაციო შეხვედრა, რომელზეც მენარდე უსაფრთხოების მოთხოვნებს გაეცნო (იხ. სურ. 39).

სურათი39. სამშენებლო კომპანიასთან საინფორმაციო შეხვედრა

150. IEE/EMP მოთხოვნებთან შესაბამისად, მენარდე ერთობლივი საწარმო „ჯავამ“ და შპს „ინსმა“ მოამზადეს მოედნის გარემოს დაცვის მართვის გეგმა (SSEMP) და მისი ქვე-გეგმები და წარუდგინეს ისინი განხორციელების სააგენტოს. 2022 წლის 24 იანვარს, მუნიციპალური განვითარების ფონდმა გასცა ავტორიზაცია სამშენებლო საქმიანობის გაგრძელებაზე.

151. IEE მოთხოვნების შესაბამისად, სამშენებლო კომპანიამ დანიშნა გარემოს, ჯანმრთელობისა და უსაფრთხოების დაცვის პერსონალი ხელშეკრულების მანძილზე (იხ. ცხრ. 3 და სურ. 37). პერსონალის საკვანძო პასუხისმგებლობა შემდეგია (თუმცა არ შემოიფარგლება ჩამოთვლილით): სხვა გეგმებთან ერთად SSEMP-ს ეფექტური შესრულების უზრუნველყოფა მშენებლობის განმავლობაში, ასევე იმის უზრუნველყოფა, რომ ყველა სამუშაო სრულდება ყველა მოქმედი გარემოსდაცვითი/სოციალური/ჯანმრთელობისა და უსაფრთხოების სტანდარტების დაცვით; პერსონალი ჩართულია საჩივრების დაკმაყოფილების პროცესში, ობიექტის ჩანაწერების წარმოებაში, განხორციელების სააგენტოსა და სამშენებლო ზედამხედველობის კონსულტანტისათვის ანგარიშგებაში გარემოსდაცვითი ინციდენტების/გაჟონვების შესახებ, მათ შორის საკითხების გადაწყვეტის შესახებ ანგარიშგება; მომზადებული გეგმების შესრულების შესახებ ყოველთვიური ანგარიშგება, რეგულარული ინსტრუმენტული გაზომვების ჩატარება და ა.შ.

სურათი40. სამშენებლო კომპანიის საორგანიზაციო გრაფიკი

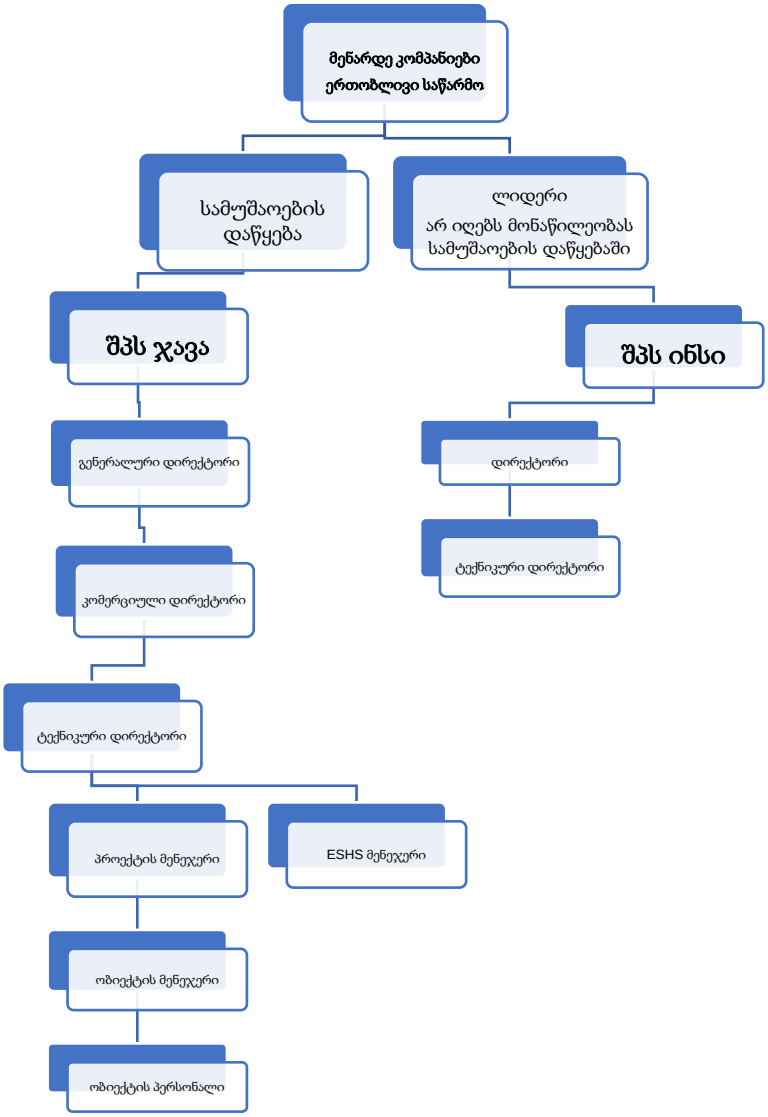

2.2.11 საბავშვო ბაღის მშენებლობა ფარცხისში

152. ფარცხისში (თეთრიწყაროს მუნიციპალიტეტი) საბავშვო ბაღის მშენებლობის პროექტის შესრულებისთვის შერჩეულია სამშენებლო კომპანია შპს „ბალავარი“. მენარდე პასუხისმგებელია IEE/EMP შესრულებასა და კარგ სამშენებლო პრაქტიკაზე. აღნიშნული ვალდებულების შესრულებისათვის მენარდემ შექმნა ჯანმრთელობის, უსაფრთხოების, გარემოს დაცვის და სოციალური საკითხების (HSES) გუნდი და ჩამოაყალიბა პროცედურები და სრულ განაკვეთზე დანიშნა ლიცენზირებული ჯანმრთელობის, უსაფრთხოების, გარემოს დაცვის და სოციალური საკითხების მენეჯერი პროექტის შესრულების პროცესის მანძილზე. ხსენებული მენეჯერი ადგილზე იქნება ხელშეკრულების მოქმედების განმავლობაში და შეიმუშავებს მონიტორინგის ანგარიშებს საპროექტო ღონისძიებების გატარების განმავლობაში.

153. IEE/EMP მოთხოვნებთან შესაბამისად, სამშენებლო კომპანიამ მოამზადა სამშენებლო მოედნის გარემოს დაცვის მართვის გეგმა (SSEMP) და მისი ქვე-გეგმები. აღსანიშნავია, რომ არც ერთი სამუშაო არ დაიშვებოდა, სანამ მუნიციპალური განვითარების ფონდი - პროექტის განხორციელების სააგენტო არ განიხილავდა და არ გასცემდა ავტორიზაციას სამშენებლო საქმიანობის გაგრძელებაზე,

სურათი41. სამშენებლო კომპანიის საორგანიზაციო გრაფიკი

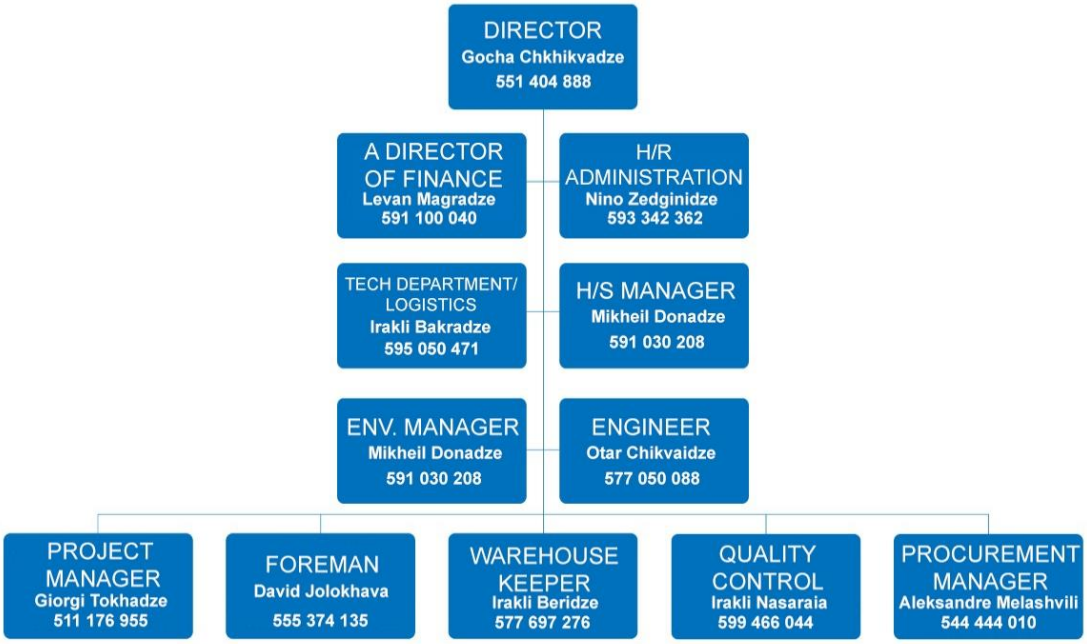

2.2.12 ზვიად გამსახურდიას სახელობის ახალგაზრდული ცენტრის, საპრეზიდენტო ბიბლიოთეკის და მუზეუმის მშენებლობა

154. ზუგდიდში, ზვიად გამსახურდიას სახელობის ახალგაზრდული ცენტრის სამშენებლო სამუშაოების განსახორციელებლად, სახელმწიფო შესყიდვების სააგენტოს ვებგვერდზე გამოცხადებული ტენდერის საფუძველზე შეირჩა სს მეთაგ ინშაათ თიჯარეთის ფილიალი საქართველოში. კომპანია სამშენებლო სამუშაოებს მასსა და საქართველოს მუნიციპალური განვითარების ფონდს შორის 2022 წლის 8 სექტემბერს გაფორმებული NLCIP/CW/018-2022 ხელშეკრულების ფარგლებში განახორციელებს.

155. გარემოსდაცვითი და შრომის უსაფრთხოების სტრატეგიისა და პროცედურების გასატარებლად, კომპანიამ დანიშნა უსაფრთხოებისა და გარემოს დაცვის მენეჯერები, რომლებიც ჩართულნი იქნებიან პროექტის განხორციელების თითოეულ სტადიაში და ასევე უზრუნველყოფენ IEE და SSEMP პირობების შესრულების მონიტორინგს და ანგარიშგებას კლიენტთან, როგორც ეს გათვალისწინებულია ხელშეკრულებაში. ქვემოთ მოცემული სურათი აღწერს კომპანიის ორგანიზაციულ სტრუქტურას.

156. ამ პერიოდის განმავლობაში, მენარდემ შეიმუშავა სამშენებლო მოედნის გარემოს დაცვის მართვის გეგმა (SSEMP) და მისი ქვე-გეგმები. ეს დოკუმენტები განიხილა და პირობითად დაამტკიცა SCS-მა 2022 წლის 30 ნოემბერს. მენარდე აგრძელებს მუშაობას ამ გეგმების მიხედვით.

სურათი 42. სს მეთაგ ინშაათ თიჯარეთის საქართველოს ფილიალის საორგანიზაციო გრაფიკი

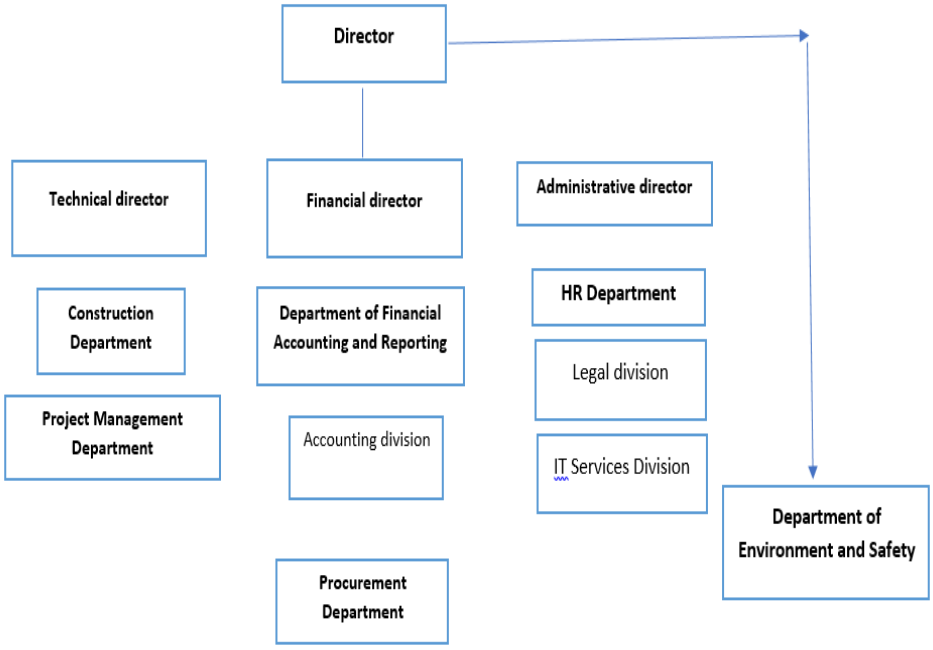
Director
Technical director
Financial director
Administrative director
Construction Department
Department of Financial Accounting and Reporting
HR Department
Legal division
Project Management Department
Accounting division
IT Services Division
Department of Environment and Safety
Procurement Department

ცხრილი 2. სპორტული კომპლექსებისა და საბავშვო ბაღების ორგანიზაციების გარემოსდაცვითი პერსონალის სია

ორგანიზაცია	სახელი	თანამდებობა	ტელეფონი	ელ-ფოსტა
მსესხებელი - აზიის განვითარების ფონდი	ნინეტ პაჯარილაგა	გარემოს დაცვის უფროსი სპეციალისტ პორტფოლიო, შედეგები, უსაფრთხოება და გენდერის განყოფილება		ndjenchuraev@adb.org
	ნინო ნადაშვილი	უსაფრთხოების ასოცირებული ოფიცერი ADB GRM	995577440990	nnadashvili@adb.org
	გიორგი კობალაძე	გარემოსდაცვითი კონსულტანტი		Gkobaladze.consultant@adb.org
სესხის მიმღები - მუნიციპალური განვითარების ფონდი	მარიამ სარსევანიძე	გარემოს დაცვის სპეციალისტი	555388863	msarsevanidze@mdf.org.ge
	ნინიკო ისაკაძე	გარემოს დაცვის სპეციალისტი	593624567	nisakadze@mdf.org.ge
	გიორგი მჭედლიძე	HS სპეციალისტი	598 981 023	gmchedlidze@mdf.org.ge
სამშენებლო ზედამხედველი კომპანია - ეპტისა	სოფო ბერიშვილი	გარემოს დაცვის მთავარი სპეციალისტი	599 27 00 49	sophiko1@hotmail.com
	გიორგი შალამბერიძე	გარემოს დაცვის არა-მთავარი სპეციალისტი	577 04 65 26	giorgishal@gmail.com
	ირაკლი ლეგაშვილი	გარემოს დაცვის მთავარი სპეციალისტი	577 17 70 16	chem_ira@yahoo.com
	ნიკა გოგიტიძე	გარემოს დაცვის არა-მთავარი სპეციალისტი	598 78 32 32	nikagogitidze88@gmail.com
	მაკა ბურჯანაძე	გარემოს დაცვის არა-მთავარი სპეციალისტი	599 500 770	mburjanadze@yahoo.com
	გიორგი ბერაძე	ჯანმრთელობისა და უსაფრთხოების სპეციალისტი	574 09 55 22	G.beradze@gergili.ge
	ნათია კარკუზაევი	ჯანმრთელობისა და უსაფრთხოების სპეციალისტი	599 27 00 49	karkuzaevi@gmail.com
სამშენებლო კომპანია - შპს საბა კონსტრაქშენ	ნინო ჯაშიაშვილი	HSE მენეჯერი	577 990 325	niko.jashiashvili@mail.ru
სამშენებლო კომპანია - შპს „არალი“	ლევან კობახიძე	HSE მენეჯერი	544 446 999	l.kobxa1980@gmail.com
	გიორგი კურტანიძე	HSE მენეჯერი	577 990 311	giorgikurtanidzemail@gmail.com
სამშენებლო კომპანია - სათავე პლუს	მარიამ კვირიკაძე	გარემოს დაცვის მენეჯერი	592 007 078	mariamkvirikadze1995@gmail.com

	თათია გრიგალაშვილი	HS მენეჯერი	599 60 76 65	tatiagrigalashvili57@gmail.com
სამშენებლო კომპანია - შპს „ინსტალი“	ბესო ებანოიძე	გარემოს დაცვის მენეჯერი	599 119 893	bebanoidze@gmail.com
	ვახტანგ სახოკია	HS მენეჯერი	599557950	sakhokia@gmail.com
სამშენებლო კომპანია - შპს „აბეკა“	თამარ ფურელიანი	HSE მენეჯერი	598 471 700	tamarifureliani@yahoo.com
	გიორგი ნეკერიშვილი	გარემოს დაცვის მენეჯერი	577 749080	abekaltd@yahoo.com
სამშენებლო კომპანია - შპს „პროდუს ინვესტმენტ“	თინათინ ჟიჟიაშვილი	გარემოს დაცვის მენეჯერი	577 380 113	tikozhizhiashvili@yahoo.com
	ნინო ენდელაძე	HS მენეჯერი	595087977, 596999920	endeladzenini@gmail.com
	ზაზა ხვიტია		592092522	z.khvitia@gmail.com
სამშენებლო კომპანია - ერთობლივი საწარმო „ჯავა“ შპს ინსი	მაგდა კირთაძე	გარემოს დაცვის მენეჯერი	593751198	m.kirtadze@javaltd.ge
	თამაზ ჯავახიშვილი	HS მენეჯერი	574 191 960	Tazo.javaxishvili@gmail.com
სამშენებლო კომპანია - შპს „ჯორჯიან კონსტრაქშენ გრუპ“	ბესო ებანოიძე	HSE	599 119 893	bebanoidze@gmail.com
სამშენებლო კომპანია - შპს პრაიმ ბეტონი	თინათინ ჟიჟიაშვილი	გარემოს დაცვის მენეჯერი	577 380 113	tikozhizhiashvili@yahoo.com
	გიორგი მაკალათია	HS მენეჯერი	591282068	safety@primeconcrete.ge
შპს „ბალავარი“	მიხეილ დონაძე	HSE მენეჯერი	591 03 02 28	mdonadze@balavaridevelopment.ge

2.3 პროექტის ღონისძიებები მიმდინარე ანგარიშგების პერიოდში

2.3.1 ზუგდიდის სპორტული კომპლექსის მშენებლობა

სამშენებლო საქმიანობა და პროექტის პროგრესი ანგარიშგების პერიოდში

158. ანგარიშგების პერიოდში სამშენებლო სამუშაოები შეჩერებულია

2.3.2 ქუთაისის საცურაო აუზის მშენებლობა

სამშენებლო საქმიანობა და პროექტის პროგრესი ანგარიშგების პერიოდში

პროექტის ღონისძიებები	ღონისძიებების პროგრესი (%)
მიწის სამუშაოები	95
რკინაბეტონის და ლითონის სამშენებლო სამუშაოები	95
კედლები და ტიხრები	95
სახურავის მოწყობა	95
კარ-ფანჯრის სამონტაჟო სამუშაოები	95
სახურავზე ბოილერის ოთახის მოწყობა	20
იატაკის მოწყობა	90
ფასადის სამუშაოები	95
ტრიბუნების მოწყობა 528 ადგილი	95
საუნის მოწყობა	50
სარდაფის კიბის მოწყობა	50
დრენაჟის მოწყობა	50
ღერომეხსარიდი	10
დამიწება	30
წყალმომარაგების შიდა ქსელის მოწყობა	90
საკანალიზაციო შიდა ქსელის მოწყობა	95
დიდი საცურაო აუზის ტექნოლოგიური ნაწილი	80
პატარა საცურაო აუზის ტექნოლოგიური ნაწილი	90
გათბობის გაგრილების სისტემები	50
ჰაერის კონდიცირება - სავენტილაციო სისტემები	55
ტუმბოს განყოფილების სამშენებლო სამუშაოები	80
წყალმომარაგების გარე ქსელი	60
კანალიზაციისა და გარე ქსელის მოწყობის სამუშაოები	90
ადგილის ვერტიკალური დაგეგმვა	60
გზების და სკვერების მოწყობა	90
სადრენაჟო არხის მოწყობა	50

საცურაო აუზის ადგილის განათების სამონტაჟო სამუშაოები	10

აღჭურვილობა ობიექტზე

- ექსკავატორი - 1
- ამწე - 1
- თვითმცლელი სატვირთო ავტომობილი - 1
- სატვირთო ავტომობილი ამწე კალათით – 2
- ელექტრო მიქსერი -1
- კომპაქტორი – 1
- ბეტონის ტუმბო - 1
- მიქსერები - 1
- სატვირთო მანქანა - 1

სამუშაო ძალა ობიექტზე

159. ობიექტზე დასაქმებულია 122 ადამიანი.

სურათი 43. მიმდინარე სამშენებლო სამუშაოების ფოტო მასალა

კოჭების დაარმატურირება: 07/2022	**თუნუქის ფურცლების და პარაპეტების სამონტაჟო სამუშაოები: 12/2022**

2.3.3 რუსთავის სპორტული კომპლექსის მშენებლობა

სამშენებლო საქმიანობა და პროექტის პროგრესი ანგარიშგების პერიოდში

პროექტის ღონისძიებები	ღონისძიებების პროგრესი (%)
მიწის სამუშაოები	96
საძირკველების მოწყობა	98
კონსტრუქციული სამუშაოები ქვედა სართულზე	90
კონსტრუქციული სამუშაოები 1-ელ სართულზე	98
კონსტრუქციული სამუშაოები მე-2 სართულზე	100
სახურავის მოწყობა	80
ღობის მოწყობა	80
ბოილერის შენობის მოწყობა	35
გარე კედლების მოწყობა 1-ელ სართულზე	98
გარე კედლების მოწყობა მე-2 სართულზე	95
შიდა კედლებისა და ტიხრების მოწყობა	98
შიდა საბათქაშე სამუშაოები	90
ფასადის ბათქაში	95
კარების, ფანჯრების და ვიტრაჟების მოწყობა	95
ელექტრო ობიექტების მოწყობა	90
გათბობის, ვენტილაციისა და ჰაერის კონდიცირების მოწყობა	55
წყლის ობიექტების მოწყობა	95
შიდა საინჟინრო ქსელების მიმაგრება გარე ქსელებზე	65
იატაკების მოწყობა	40
შეღებვის სამუშაოები	0
ტერიტორიის გამწვანება	70

აღჭურვილობა ობიექტზე

- ექსკავატორი - 2
- ამწე - 2
- თვითმცლელი სატვირთო ავტომობილი - 3
- სატვირთო ავტომობილი ამწე კალათით – 2
- სივრცითი ხარაჩოები - 4000მ^2
- კედლის ხარაჩოები - 4000მ^2
- ელექტრო შედუღების აპარატები - 6
- პნევმატური ხელსაწყოები - 1
- მიქსერები - 3
- პერფორატორი - 4

სამუშაო ძალა ობიექტზე

160. ობიექტზე დასაქმებულია 110 ადამიანი.

სურათი 44. მიმდინარე სამშენებლო სამუშაოების ფოტო მასალა

	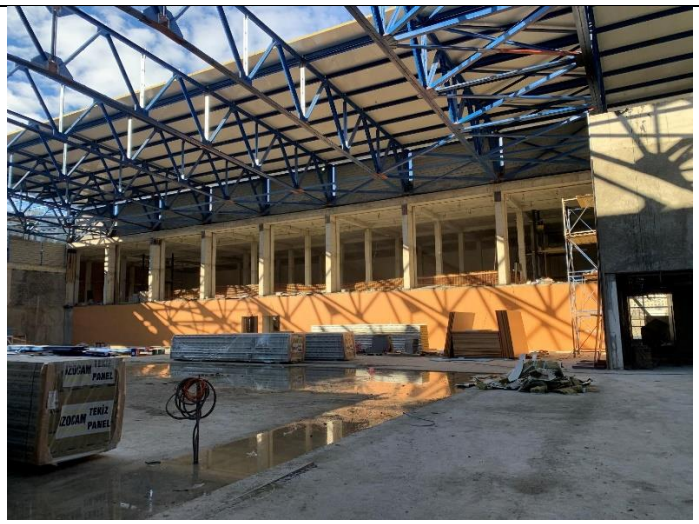
ფასადის სამუშაოები: 07/12	გადახურვის სამუშაოები: 12/22

2.3.4 ძველი ანაგის საბავშვო ბაღის მშენებლობა

სამშენებლო საქმიანობა და პროექტის პროგრესი ანგარიშგების პერიოდში

პროექტის ღონისძიებები	ღონისძიებების პროგრესი (%)
მიწის სამუშაოები	100
საძირკველების მოწყობა	100
კონსტრუქციული სამუშაოები ქვედა სართულზე	0
კონსტრუქციული სამუშაოები 1-ელ სართულზე	100
კონსტრუქციული სამუშაოები მე-2 სართულზე	100
სახურავის მოწყობა	0
ღობის მოწყობა	0
ბოილერის შენობის მოწყობა	50
გარე კედლების მოწყობა 1-ელ სართულზე	15
გარე კედლების მოწყობა მე-2 სართულზე	0
შიდა კედლებისა და ტიხრების მოწყობა	0
შიდა საბათქაშე სამუშაოები	0
ფასადის ბათქაში	0
კარების, ფანჯრების და ვიტრაჟების მოწყობა	0
ელექტრო ობიექტების მოწყობა	0
გათბობის, ვენტილაციისა და ჰაერის კონდიცირების მოწყობა	0
წყლის ობიექტების მოწყობა	0
შიდა საინჟინრო ქსელების მიმაგრება გარე ქსელებზე	0

იატაკების მოწყობა	0
შეღებვის სამუშაოები	0
სათამაშო მოედნების და ფარდულების მოწყობა	0
ტერიტორიის გამწვანება	0

აღჭურვილობა ობიექტზე

- ექსკავატორი – 1
- ბეტონის ტუმბო - 1
- თვითმცლელი სატვირთო ავტომობილი - 1
- ბეტონის მიქსერი - 1
- ამწე - 1

სამუშაო ძალა ობიექტზე

161. ობიექტზე დასაქმებულია 14 ადამიანი.

სურათი45. მიმდინარე სამშენებლო სამუშაოების ფოტო მასალა

მეორე სართულის არმატურა: 09/2022	შელესვის სამუშაოები: 12/2022

2.3.5 საბავშვო ბაღის მშენებლობა ქვემო ბოდბეში

სამშენებლო საქმიანობა და პროექტის პროგრესი ანგარიშგების პერიოდში

პროექტის ღონისძიებები	ღონისძიებების პროგრესი (%)
მიწის სამუშაოები	70
საძირკველების მოწყობა	100
კონსტრუქციული სამუშაოები ქვედა სართულზე	100
კონსტრუქციული სამუშაოები 1-ელ სართულზე	100
კონსტრუქციული სამუშაოები მე-2 სართულზე	90
სახურავის მოწყობა	100
ღობის მოწყობა	20

ბოილერის შენობის მოწყობა	70
გარე კედლების მოწყობა 1-ელ სართულზე	100
გარე კედლების მოწყობა მე-2 სართულზე	100
შიდა კედლებისა და ტიხრების მოწყობა	100
შიდა საბათქაშე სამუშაოები	90
ფასადის ბათქაში	95
კარების, ფანჯრების და ვიტრაჟების მოწყობა	95
ელექტრო ობიექტების მოწყობა	60
გათბობის, ვენტილაციისა და ჰაერის კონდიცირების მოწყობა	55
წყლის ობიექტების მოწყობა	80
შიდა საინჟინრო ქსელების მიმაგრება გარე ქსელებზე	50
იატაკების მოწყობა	50
შეღებვის სამუშაოები	0
სათამაშო მოედნების და ფარდულების მოწყობა	0
ტერიტორიის გამწვანება	0

აღჭურვილობა ობიექტზე

- ექსკავატორი – 1
- თვითმცლელი სატვირთო ავტომობილი - 1
- ელექტრო ხერხი – 1
- საარმატურო რკინის მღუნავი მანქანა - 1
- ბეტონის ტუმბო - 1
- ბეტონის მიქსერი - 1
- ამწე - 1

სამუშაო ძალა ობიექტზე

162. ობიექტზე დასაქმებულია 25 ადამიანი.

სურათი 46. მიმდინარე სამშენებლო სამუშაოების ფოტო მასალა

საძირკველის სამუშაოები: 08/2022	შელესვის სამუშაოები: 11/2022

2.3.6 საბავშვო ბაღის მშენებლობა ჭიაურში

სამშენებლო საქმიანობა და პროექტის პროგრესი ანგარიშგების პერიოდში

პროექტის ღონისძიებები	ღონისძიებების პროგრესი (%)
მიწის სამუშაოები	100
საძირკველების მოწყობა	100
კონსტრუქციული სამუშაოები ქვედა სართულზე	100
კონსტრუქციული სამუშაოები 1-ელ სართულზე	100
კონსტრუქციული სამუშაოები მე-2 სართულზე	100
სახურავის მოწყობა	0
ღობის მოწყობა	0
ბოილერის შენობის მოწყობა	70
გარე კედლების მოწყობა 1-ელ სართულზე	100
გარე კედლების მოწყობა მე-2 სართულზე	0
შიდა კედლებისა და ტიხრების მოწყობა	60
შიდა საბათქაშე სამუშაოები	0
ფასადის ბათქაში	0
კარების, ფანჯრების და ვიტრაჟების მოწყობა	0
ელექტრო ობიექტების მოწყობა	0
გათბობის, ვენტილაციისა და ჰაერის კონდიცირების მოწყობა	45
წყლის ობიექტების მოწყობა	10
შიდა საინჟინრო ქსელების მიმაგრება გარე ქსელებზე	0
იატაკების მოწყობა	0
შეღებვის სამუშაოები	0
სათამაშო მოედნების და ფარდულების მოწყობა	0

ტერიტორიის გამწვანება	0

აღჭურვილობა ობიექტზე

- ელექტრო ხერხი - 2
- ბურღი - 3
- წრიული ხერხი - 2
- პერფორატორი - 2
- შედუღების აპარატი - 1

სამუშაო ძალა ობიექტზე

163. ობიექტზე დასაქმებულია 8 ადამიანი.

სურათი 47. მიმდინარე სამშენებლო სამუშაოების ფოტო მასალა

არმატურის მოწყობის სამუშაოები: 08/2022	**სვეტების მოწყობა: 12/2022**

2.3.7 საბავშვო ბაღის მშენებლობა კურდღელაურში

სამშენებლო საქმიანობა და პროექტის პროგრესი ანგარიშგების პერიოდში

პროექტის ღონისძიებები	**ღონისძიებების პროგრესი (%)**
მიწის სამუშაოები	80
საძირკველების მოწყობა	100
კონსტრუქციული სამუშაოები ქვედა სართულზე	100
კონსტრუქციული სამუშაოები 1-ელ სართულზე	100
კონსტრუქციული სამუშაოები მე-2 სართულზე	100
სახურავის მოწყობა	90
ღობის მოწყობა	30
ბოილერის შენობის მოწყობა	55
გარე კედლების მოწყობა 1-ელ სართულზე	100

გარე კედლების მოწყობა მე-2 სართულზე	85
შიდა კედლებისა და ტიხრების მოწყობა	85
შიდა საბათქაშე სამუშაოები	0
ფასადის ბათქაში	0
კარების, ფანჯრების და ვიტრაჟების მოწყობა	40
ელექტრო ობიექტების მოწყობა	15
გათბობის, ვენტილაციისა და ჰაერის კონდიცირების მოწყობა	0
წყლის ობიექტების მოწყობა	27
შიდა საინჟინრო ქსელების მიმაგრება გარე ქსელებზე	10
იატაკების მოწყობა	0
შეღებვის სამუშაოები	0
სათამაშო მოედნების და ფარდულების მოწყობა	45
ტერიტორიის გამწვანება	20

აღჭურვილობა ობიექტზე

- ბეტონის ტუმბო - 1
- თვითმცლელი სატვირთო ავტომობილი - 2
- ექსკავატორი - 1
- კომპაქტორი - 1
- ბობკეტი - 1
- ბეტონის მიქსერი - 1
- ამწე - 1

სამუშაო ძალა ობიექტზე.

164. ობიექტზე დასაქმებულია 12 ადამიანი.

სურათი 48. მიმდინარე სამშენებლო სამუშაოების ფოტო მასალა

საძირკველის სამუშაოები: 07/2022	**ფასადის თბოიზოლაცია: 12/2022**

2.3.8 საბავშვო ბაღის მშენებლობა ქუთაისში

სამშენებლო საქმიანობა და პროექტის პროგრესი ანგარიშგების პერიოდში

პროექტის ღონისძიებები	**ღონისძიებების პროგრესი (%)**
მიწის სამუშაოები	90
საძირკველების მოწყობა	100
კონსტრუქციული სამუშაოები ქვედა სართულზე	100
კონსტრუქციული სამუშაოები 1-ელ სართულზე	100
კონსტრუქციული სამუშაოები მე-2 სართულზე	100
სახურავის მოწყობა	98
ღობის მოწყობა	70
ბოილერის შენობის მოწყობა	50
გარე კედლების მოწყობა 1-ელ სართულზე	100
გარე კედლების მოწყობა მე-2 სართულზე	100
შიდა კედლებისა და ტიხრების მოწყობა	100
შიდა საბათქაშე სამუშაოები	95
ფასადის ბათქაში	100
კარების, ფანჯრების და ვიტრაჟების მოწყობა	90
ელექტრო ობიექტების მოწყობა	90
გათბობის, ვენტილაციისა და ჰაერის კონდიცირების მოწყობა	75

წყლის ობიექტების მოწყობა	85
შეღებვის სამუშაოები	65
სათამაშო მოედნების და ფარდულების მოწყობა	75
ტერიტორიის გამწვანება	25

აღჭურვილობა ობიექტზე

- ექსკავატორი - 1
- ამწე – 1
- თვითმცლელი სატვირთო ავტომობილი - 1
- ტრაქტორი – 1
- მანიპულატორი - 4

სამუშაო ძალა ობიექტზე

165. ობიექტზე დასაქმებულია 15 ადამიანი.

სურათი 49. მიმდინარე სამშენებლო სამუშაოების ფოტო მასალა

2.3.9 საბავშვო ბაღის მშენებლობა სუფსაში

სამშენებლო საქმიანობა და პროექტის პროგრესი ანგარიშგების პერიოდში

პროექტის ღონისძიებები	ღონისძიებების პროგრესი (%)
მიწის სამუშაოები	60
საძირკველების მოწყობა	100
კონსტრუქციული სამუშაოები ქვედა სართულზე	100
კონსტრუქციული სამუშაოები 1-ელ სართულზე	100
კონსტრუქციული სამუშაოები მე-2 სართულზე	80
სახურავის მოწყობა	90

ღობის მოწყობა	70
ბოილერის შენობის მოწყობა	50
გარე კედლების მოწყობა 1-ელ სართულზე	90
გარე კედლების მოწყობა მე-2 სართულზე	90
შიდა კედლებისა და ტიხრების მოწყობა	80
შიდა საბათქაშე სამუშაოები	70
ფასადის ბათქაში	0
კარების, ფანჯრების და ვიტრაჟების მოწყობა	0
ელექტრო ობიექტების მოწყობა	30
გათბობის, ვენტილაციისა და ჰაერის კონდიცირების მოწყობა	0
წყლის ობიექტების მოწყობა	20
შიდა საინჟინრო ქსელების მიმაგრება გარე ქსელებზე	0
იატაკების მოწყობა	10
შეღებვის სამუშაოები	0
სათამაშო მოედნების და ფარდულების მოწყობა	0
ტერიტორიის გამწვანება	0

აღჭურვილობა ობიექტზე

- ექსკავატორი - 1
- თვითმცლელი სატვირთო ავტომობილი - 2
- კომპაქტორი - 1
- ბეტონის ტუმბო - 2
- ბობკეტი – 1
- საარმატურო რკინის მღუნავი მანქანა – 1
- საარმატურო რკინის მჭრელი მანქანა - 1
- ელექტრო ხერხი - 1

სამუშაო ძალა ობიექტზე

166. ობიექტზე დასაქმებულია 12 ადამიანი.

სურათი 50. მიმდინარე სამშენებლო სამუშაოების ფოტო მასალა

კოჭების მონტაჟი: 07/2022	ლინოქრომის მონტაჟი: 12/2022

2.3.10 საბავშვო ბაღის მშენებლობა ხაჯალიაში

სამშენებლო საქმიანობა და პროექტის პროგრესი ანგარიშგების პერიოდში

პროექტის ღონისძიებები	ღონისძიებების პროგრესი (%)
მიწის სამუშაოები	50
საძირკველების მოწყობა	100
კონსტრუქციული სამუშაოები ქვედა სართულზე	100
კონსტრუქციული სამუშაოები 1-ელ სართულზე	100
კონსტრუქციული სამუშაოები მე-2 სართულზე	100
სახურავის მოწყობა	70
ღობის მოწყობა	90
ბოილერის შენობის მოწყობა	60
გარე კედლების მოწყობა 1-ელ სართულზე	100
გარე კედლების მოწყობა მე-2 სართულზე	90
შიდა კედლებისა და ტიხრების მოწყობა	80
შიდა საბათქაშე სამუშაოები	90
ფასადის ბათქაში	20
კარების, ფანჯრების და ვიტრაჟების მოწყობა	60
ელექტრო ობიექტების მოწყობა	40
გათბობის, ვენტილაციისა და ჰაერის კონდიცირების მოწყობა	20

წყლის ობიექტების მოწყობა	80
შიდა საინჟინრო ქსელების მიმაგრება გარე ქსელებზე	0
იატაკების მოწყობა	30
შეღებვის სამუშაოები	0
სათამაშო მოედნების და ფარდულების მოწყობა	0
ტერიტორიის გამწვანება	10

აღჭურვილობა ობიექტზე

- ექსკავატორი - 1
- თვითმცლელი სატვირთო ავტომობილი - 2
- კომპაქტორი - 1
- ბეტონის ტუმბო – 1
- საარმატურო რკინის მღუნავი მანქანა – 1
- საარმატურო რკინის მჭრელი მანქანა - 1

სამუშაო ძალა ობიექტზე

167. ობიექტზე დასაქმებულია 11 ადამიანი.

სურათი51. მიმდინარე სამშენებლო სამუშაოების ფოტო მასალა

კოჭების მოწყობა: 07/2022	**ფასადის შელესვა: 12/2022**

2.3.11 საბავშვო ბაღის მშენებლობა დიდიჭყონში

სამშენებლო საქმიანობა და პროექტის პროგრესი ანგარიშგების პერიოდში

პროექტის ღონისძიებები	**ღონისძიებების პროგრესი (%)**
მიწის სამუშაოები	100
საძირკველების მოწყობა	100
კონსტრუქციული სამუშაოები ქვედა სართულზე	0
კონსტრუქციული სამუშაოები 1-ელ სართულზე	100

კონსტრუქციული სამუშაოები მე-2 სართულზე	65
სახურავის მოწყობა	0
ღობის მოწყობა	95
გარე მონოლითური პანდუსის და კიბეების მოწყობა	10
ბოილერის შენობის მოწყობა	68
გარე კედლების მოწყობა 1-ელ სართულზე	20
გარე კედლების მოწყობა მე-2 სართულზე	0
შიდა კედლებისა და ტიხრების მოწყობა	10
შიდა საბათქაშე სამუშაოები	0
ფასადის ბათქაში	0
კარების, ფანჯრების და ვიტრაჟების მოწყობა	0
ელექტრო ობიექტების მოწყობა	0
გათბობის, ვენტილაციისა და ჰაერის კონდიცირების მოწყობა	0
წყლის ობიექტების მოწყობა	0
ჭაბურღილი	55
შიდა საინჟინრო ქსელების მიმაგრება გარე ქსელებზე	0
იატაკების მოწყობა	0
შეღებვის სამუშაოები	0
სათამაშო მოედნების და ფარდულების მოწყობა	0
ტერიტორიის გამწვანება	10

აღჭურვილობა ობიექტზე

- ექსკავატორი - 1
- თვითმცლელი სატვირთო ავტომობილი - 2
- საარმატურო რკინის მღუნავი მანქანა – 1
- საარმატურო რკინის მჭრელი მანქანა - 1

სამუშაო ძალა ობიექტზე

168. ობიექტზე დასაქმებულია 18 ადამიანი.

სურათი 52. მიმდინარე სამშენებლო სამუშაოების ფოტო მასალა

საძირკველის სამუშაოები: 07/2022	სვეტების მოწყობა კოჭებისთვის, მეორე სართული: 12/22

2.3.12 საბავშვო ბაღის მშენებლობა წინწყაროში

სამშენებლო საქმიანობა და პროექტის პროგრესი ანგარიშგების პერიოდში

პროექტის ღონისძიებები	ღონისძიებების პროგრესი (%)
მიწის სამუშაოები	90
საძირკველების მოწყობა	100
კონსტრუქციული სამუშაოები ქვედა სართულზე	100
კონსტრუქციული სამუშაოები 1-ელ სართულზე	100
კონსტრუქციული სამუშაოები მე-2 სართულზე	100
სახურავის მოწყობა	95
ღობის მოწყობა	85
ბოილერის შენობის მოწყობა	85

გარე კედლების მოწყობა 1-ელ სართულზე	100
გარე კედლების მოწყობა მე-2 სართულზე	100
შიდა კედლებისა და ტიხრების მოწყობა	100
შიდა საბათქაშე სამუშაოები	100
ფასადის ბათქაში	45
კარების, ფანჯრების და ვიტრაჟების მოწყობა	90
ელექტრო ობიექტების მოწყობა	50
გათბობის, ვენტილაციისა და ჰაერის კონდიცირების მოწყობა	40
წყლის ობიექტების მოწყობა	40
შიდა საინჟინრო ქსელების მიმაგრება გარე ქსელებზე	80
იატაკების მოწყობა	0
შეღებვის სამუშაოები	0
სათამაშო მოედნების და ფარდულების მოწყობა	60
ტერიტორიის გამწვანება	10

აღჭურვილობა ობიექტზე

- თვითმცლელი სატვირთო ავტომობილი - 2
- ბეტონის ტუმბო – 1
- ბეტონის მიქსერი - 2

სამუშაო ძალა ობიექტზე

169. ობიექტზე დასაქმებულია 96 ადამიანი.

სურათი 53. მიმდინარე სამშენებლო სამუშაოების ფოტო მასალა

სვეტების მოწყობა: 07/2022	**ფასადის სამუშაოები: 07/2022**

2.3.13 საბავშვო ბაღის მშენებლობა ვარდისუბანში

სამშენებლო საქმიანობა და პროექტის პროგრესი ანგარიშგების პერიოდში

პროექტის ღონისძიებები	ღონისძიებების პროგრესი (%)
მიწის სამუშაოები	100
საძირკველების მოწყობა	100
კონსტრუქციული სამუშაოები ქვედა სართულზე	100
კონსტრუქციული სამუშაოები 1-ელ სართულზე	100
კონსტრუქციული სამუშაოები მე-2 სართულზე	100
სახურავის მოწყობა	97
ღობის მოწყობა	92
ბოილერის შენობის მოწყობა	92
გარე კედლების მოწყობა 1-ელ სართულზე	96
გარე კედლების მოწყობა მე-2 სართულზე	96
შიდა კედლებისა და ტიხრების მოწყობა	100
შიდა საბათქაშე სამუშაოები	75
ფასადის ბათქაში	85
კარების, ფანჯრების და ვიტრაჟების მოწყობა	95
ელექტრო ობიექტების მოწყობა	70
გათბობის, ვენტილაციისა და ჰაერის კონდიცირების მოწყობა	25
წყლის ობიექტების მოწყობა	50
შიდა საინჟინრო ქსელების მიმაგრება გარე ქსელებზე	50
იატაკების მოწყობა	30
შეღებვის სამუშაოები	30
სათამაშო მოედნების და ფარდულების მოწყობა	70
ტერიტორიის გამწვანება	70

აღჭურვილობა ობიექტზე

- ბეტონის ტუმბო – 1
- ბეტონის მიქსერი - 1
- თვითმცლელი სატვირთო ავტომობილი - 1
- ექსკავატორი - 1
- კომპაქტორი - 1
- ბობკეტი - 1

სამუშაო ძალა ობიექტზე

170. ობიექტზე დასაქმებულია 14 ადამიანი.

სურათი 54. მიმდინარე სამშენებლო სამუშაოების ფოტო მასალა

სადრენაჟო სამუშაოები: 07/22	შელესვის სამუშაოები: 12/22

2.3.14 საბავშვო ბაღის მშენებლობა შამგონაში

სამშენებლო საქმიანობა და პროექტის პროგრესი ანგარიშგების პერიოდში

პროექტის ღონისძიებები	**ღონისძიებების პროგრესი (%)**
მიწის სამუშაოები	100
საძირკველების მოწყობა	100
კონსტრუქციული სამუშაოები ქვედა სართულზე	100
კონსტრუქციული სამუშაოები 1-ელ სართულზე	100
კონსტრუქციული სამუშაოები მე-2 სართულზე	100
სახურავის მოწყობა	80
ღობის მოწყობა	80
ბოილერის შენობის მოწყობა	80
გარე კედლების მოწყობა 1-ელ სართულზე	80
გარე კედლების მოწყობა მე-2 სართულზე	80
შიდა კედლებისა და ტიხრების მოწყობა	85

შიდა საბათქაშე სამუშაოები	80
ფასადის ბათქაში	100
კარების, ფანჯრების და ვიტრაჟების მოწყობა	70
ელექტრო ობიექტების მოწყობა	80
გათბობის, ვენტილაციისა და ჰაერის კონდიცირების მოწყობა	60
წყლის ობიექტების მოწყობა	60
შიდა საინჟინრო ქსელების მიმაგრება გარე ქსელებზე	65
იატაკების მოწყობა	55
შეღებვის სამუშაოები	0
სათამაშო მოედნების და ფარდულების მოწყობა	70
ტერიტორიის გამწვანება	20

აღჭურვილობა ობიექტზე

- JSB - 1
- თვითმცლელი სატვირთო ავტომობილი - 1
- კომპაქტორი – 1
- ამწე - 1

სამუშაო ძალა ობიექტზე

171. ობიექტზე დასაქმებულია 18 ადამიანი.

სურათი55. მიმდინარე სამშენებლო სამუშაოების ფოტო მასალა

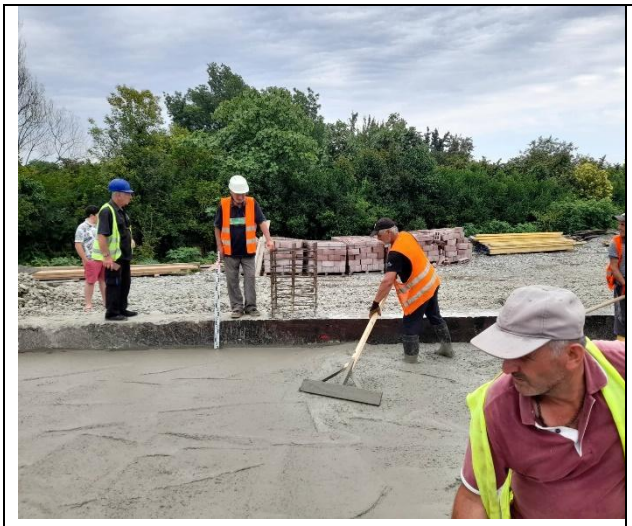	
ბეტონის სამუშაოები: 07/2022	**დრენაჟის მონტაჟი: 12/2022**

2.3.15 საბავშვო ბაღის მშენებლობა ჭაბუკიანში

სამშენებლო საქმიანობა და პროექტის პროგრესი ანგარიშგების პერიოდში

პროექტის ღონისძიებები	ღონისძიებების პროგრესი (%)
მიწის სამუშაოები	100
საძირკველების მოწყობა	100
კონსტრუქციული სამუშაოები ქვედა სართულზე	100
კონსტრუქციული სამუშაოები 1-ელ სართულზე	100
კონსტრუქციული სამუშაოები მე-2 სართულზე	100
სახურავის მოწყობა	0
ღობის მოწყობა	70
ბოილერის შენობის მოწყობა	11
გარე კედლების მოწყობა 1-ელ სართულზე	100
გარე კედლების მოწყობა მე-2 სართულზე	90
შიდა კედლებისა და ტიხრების მოწყობა	60
შიდა საბათქაშე სამუშაოები	30
ფასადის ბათქაში	0
კარების, ფანჯრების და ვიტრაჟების მოწყობა	0
ელექტრო ობიექტების მოწყობა	30
გათბობის, ვენტილაციისა და ჰაერის კონდიცირების მოწყობა	0
წყლის ობიექტების მოწყობა	0
შიდა საინჟინრო ქსელების მიმაგრება გარე ქსელებზე	0
იატაკების მოწყობა	0
შეღებვის სამუშაოები	0
სათამაშო მოედნების და ფარდულების მოწყობა	15
ტერიტორიის გამწვანება	0

აღჭურვილობა ობიექტზე

- ექსკავატორი - 1
- ამწე – 1
- ბურღი – 2
- ელექტრო ხერხი – 2
- წრიული ხერხი – 1
- პერფორატორი - 1
- კომპაქტორი – 1
- შედუღების აპარატი - 1

სამუშაო ძალა ობიექტზე

172. ობიექტზე დასაქმებულია 16 ადამიანი.

სურათი 56. მიმდინარე სამშენებლო სამუშაოების ფოტო მასალა

არმატურის მოწყობის სამუშაოები: 07/22	**ბეტონის მოწყობა პარაპეტში: 12/22**

2.3.16 საბავშვო ბაღის მშენებლობა ბანმაში

სამშენებლო საქმიანობა და პროექტის პროგრესი ანგარიშგების პერიოდში

პროექტის ღონისძიებები	**ღონისძიებების პროგრესი (%)**
მიწის სამუშაოები	100
საძირკველების მოწყობა	100
კონსტრუქციული სამუშაოები ქვედა სართულზე	0
კონსტრუქციული სამუშაოები 1-ელ სართულზე	100
კონსტრუქციული სამუშაოები მე-2 სართულზე	100
სახურავის მოწყობა	55
ღობის მოწყობა	90
გარე მონოლითური პანდუსის და კიბეების მოწყობა	0
ბოილერის შენობის მოწყობა	35
გარე კედლების მოწყობა 1-ელ სართულზე	100
გარე კედლების მოწყობა მე-2 სართულზე	100
შიდა კედლებისა და ტიხრების მოწყობა	100

შიდა საბათქაშე სამუშაოები	20
ფასადის ბათქაში	0
კარების, ფანჯრების და ვიტრაჟების მოწყობა	95
ელექტრო ობიექტების მოწყობა	38
გათბობის, ვენტილაციისა და ჰაერის კონდიცირების მოწყობა	0
წყლის ობიექტების მოწყობა	25
ჭაბურღილი	36
შიდა საინჟინრო ქსელების მიმაგრება გარე ქსელებზე	0
იატაკების მოწყობა	0
შეღებვის სამუშაოები	0
სათამაშო მოედნების და ფარდულების მოწყობა	10%
ტერიტორიის გამწვანება	35%

აღჭურვილობა ობიექტზე

- ექსკავატორი - 1
- თვითმცლელი სატვირთო ავტომობილი - 1
- ელექტრო გენერატორი - 1

სამუშაო ძალა ობიექტზე

173. ობიექტზე დასაქმებულია 13 ადამიანი.

სურათი 57 მიმდინარე სამშენებლო სამუშაოების ფოტო მასალა

სვეტების მოწყობა: 07/2022	**გამწმენდი ნაგებობა: 12/2022**

2.3.17 საბავშვო ბაღის მშენებლობა ჭითაწყარში

სამშენებლო საქმიანობა და პროექტის პროგრესი ანგარიშგების პერიოდში

პროექტის ღონისძიებები	ღონისძიებების პროგრესი (%)
მიწის სამუშაოები	100
საძირკველების მოწყობა	100
კონსტრუქციული სამუშაოები ქვედა სართულზე	100
კონსტრუქციული სამუშაოები 1-ელ სართულზე	100
კონსტრუქციული სამუშაოები მე-2 სართულზე	100
სახურავის მოწყობა	10
ღობის მოწყობა	90
ბოილერის შენობის მოწყობა	80
გარე კედლების მოწყობა 1-ელ სართულზე	100
გარე კედლების მოწყობა მე-2 სართულზე	97
შიდა კედლებისა და ტიხრების მოწყობა	97
შიდა საბათქაშე სამუშაოები	0
ფასადის ბათქაში	0
კარების, ფანჯრების და ვიტრაჟების მოწყობა	0
ელექტრო ობიექტების მოწყობა	0
გათბობის, ვენტილაციისა და ჰაერის კონდიცირების მოწყობა	0
წყლის ობიექტების მოწყობა	35
შიდა საინჟინრო ქსელების მიმაგრება გარე ქსელებზე	10
იატაკების მოწყობა	0
შეღებვის სამუშაოები	0
სათამაშო მოედნების და ფარდულების მოწყობა	60
ტერიტორიის გამწვანება	15

აღჭურვილობა ობიექტზე

- თვითმცლელი სატვირთო ავტომობილი - 1
- ექსკავატორი - 1
- კომპაქტორი – 1
- ამწე - 1

სამუშაო ძალა ობიექტზე

174. ობიექტზე დასაქმებულია 12 ადამიანი.

სურათი 58. მიმდინარე სამშენებლო სამუშაოების ფოტო მასალა

სახურავის ფილის დაარმატურება: 07/2022	**ფანჯრების მოწყობა: 12/2022**

2.3.18 საბავშვო ბაღის მშენებლობა ფოთში

სამშენებლო საქმიანობა და პროექტის პროგრესი ანგარიშგების პერიოდში

პროექტის ღონისძიებები	**ღონისძიებების პროგრესი (%)**
მიწის სამუშაოები	97
საძირკველების მოწყობა	100
კონსტრუქციული სამუშაოები ქვედა სართულზე	100
კონსტრუქციული სამუშაოები 1-ელ სართულზე	100
კონსტრუქციული სამუშაოები მე-2 სართულზე	0
სახურავის მოწყობა	0
ღობის მოწყობა	0
ბოილერის შენობის მოწყობა	50
გარე კედლების მოწყობა 1-ელ სართულზე	0
გარე კედლების მოწყობა მე-2 სართულზე	0
შიდა კედლებისა და ტიხრების მოწყობა	0
შიდა საბათქაშე სამუშაოები	0
ფასადის ბათქაში	0
კარების, ფანჯრების და ვიტრაჟების მოწყობა	0
ელექტრო ობიექტების მოწყობა	0
გათბობის, ვენტილაციისა და ჰაერის კონდიცირების მოწყობა	0

წყლის ობიექტების მოწყობა	0
შიდა საინჟინრო ქსელების მიმაგრება გარე ქსელებზე	0
იატაკების მოწყობა	0
შეღებვის სამუშაოები	0
ბოილერი, სახანძრო წყლის ავზი	70
სათამაშო მოედნების და ფარდულების მოწყობა	0
ტერიტორიის გამწვანება	0

აღჭურვილობა ობიექტზე

- თვითმცლელი სატვირთო ავტომობილი - 2
- ექსკავატორი - 1
- კომპაქტორი – 1
- ბეტონის მიქსერი – 1
- ბეტონის ტუმბო - 1
- შედუღების აპარატი - 1

სამუშაო ძალა ობიექტზე

175. ობიექტზე დასაქმებულია 19 ადამიანი.

სურათი 59 მიმდინარე სამშენებლო სამუშაოების ფოტო მასალა

ბეტონის სამუშაოები: 08/2022	**არმატურის მოწყობის სამუშაოები: 12/22**

2.3.19 საბავშვო ბაღის მშენებლობა სენაკში

სამშენებლო საქმიანობა და პროექტის პროგრესი ანგარიშგების პერიოდში

პროექტის ღონისძიებები	ღონისძიებების პროგრესი (%)
მიწის სამუშაოები	70
საძირკველების მოწყობა	100
საყრდენი კედლები	55
კონსტრუქციული სამუშაოები ქვედა სართულზე	25
კონსტრუქციული სამუშაოები 1-ელ სართულზე	0
კონსტრუქციული სამუშაოები მე-2 სართულზე	0
სახურავის მოწყობა	0
ღობის მოწყობა	0
ბოილერის შენობის მოწყობა	0
გარე კედლების მოწყობა 1-ელ სართულზე	0
გარე კედლების მოწყობა მე-2 სართულზე	0
შიდა კედლებისა და ტიხრების მოწყობა	0
შიდა საბათქაშე სამუშაოები	0
ფასადის ბათქაში	0
კარების, ფანჯრების და ვიტრაჟების მოწყობა	0
ელექტრო ობიექტების მოწყობა	0
გათბობის, ვენტილაციისა და ჰაერის კონდიცირების მოწყობა	0
წყლის ობიექტების მოწყობა	0
შიდა საინჟინრო ქსელების მიმაგრება გარე ქსელებზე	0
იატაკების მოწყობა	0
შეღებვის სამუშაოები	0
სათამაშო მოედნების და ფარდულების მოწყობა	0
ტერიტორიის გამწვანება	0

აღჭურვილობა ობიექტზე

- ექსკავატორი - 1
- თვითმცლელი სატვირთო ავტომობილი - 2
- ბეტონის მიქსერი – 1
- ბეტონის ტუმბო - 1

სამუშაო ძალა ობიექტზე

176. ობიექტზე დასაქმებულია 16 ადამიანი.

სურათი 60 მიმდინარე სამშენებლო სამუშაოების ფოტო მასალა

მოსამზადებელი სამუშაოები: 08/22	**ბეტონის ფილის არმირება: 12/22**

2.3.20 საბავშვო ბაღის მშენებლობა რუხში

სამშენებლო საქმიანობა და პროექტის პროგრესი ანგარიშგების პერიოდში

პროექტის ღონისძიებები	**ღონისძიებების პროგრესი (%)**
მიწის სამუშაოები	100
საძირკველების მოწყობა	100
კონსტრუქციული სამუშაოები ქვედა სართულზე	0
კონსტრუქციული სამუშაოები 1-ელ სართულზე	100
კონსტრუქციული სამუშაოები მე-2 სართულზე	100
სახურავის მოწყობა	0
ღობის მოწყობა	0
ბოილერის შენობის მოწყობა	0
გარე კედლების მოწყობა 1-ელ სართულზე	0
გარე კედლების მოწყობა მე-2 სართულზე	0
შიდა კედლებისა და ტიხრების მოწყობა	0
შიდა საბათქაშე სამუშაოები	0
ფასადის ბათქაში	0
კარების, ფანჯრების და ვიტრაჟების მოწყობა	0
ელექტრო ობიექტების მოწყობა	0
გათბობის, ვენტილაციისა და ჰაერის კონდიცირების მოწყობა	0
წყლის ობიექტების მოწყობა	0
შიდა საინჟინრო ქსელების მიმაგრება გარე ქსელებზე	0
იატაკების მოწყობა	0

შეღებვის სამუშაოები	0
სათამაშო მოედნების და ფარდულების მოწყობა	0
ტერიტორიის გამწვანება	0

აღჭურვილობა ობიექტზე

- ექსკავატორი - 1
- თვითმცლელი სატვირთო ავტომობილი - 2
- მიქსერი - 1

სამუშაო ძალა ობიექტზე

177. ობიექტზე დასაქმებულია 18 ადამიანი.

სურათი 61. მიმდინარე სამშენებლო სამუშაოების ფოტო მასალა

საძირკველის კედლების არმირება: 08/2022	შენობის მდგომარეობა 22 დეკემბერს

2.3.21 ახალციხის სპორტული კომპლექსის მშენებლობა

სამშენებლო საქმიანობა და პროექტის პროგრესი ანგარიშგების პერიოდში

178. ანგარიშგების პერიოდში სამშენებლო სამუშაოები შეჩერებულია

2.3.22 საბავშვო ბაღის მშენებლობა აგარაში

სამშენებლო საქმიანობა და პროექტის პროგრესი ანგარიშგების პერიოდში

პროექტის ღონისძიებები	ღონისძიებების პროგრესი (%)
მიწის სამუშაოები	85
საძირკველების მოწყობა	100
კონსტრუქციული სამუშაოები ქვედა სართულზე	85
კონსტრუქციული სამუშაოები 1-ელ სართულზე	0
კონსტრუქციული სამუშაოები მე-2 სართულზე	0

სახურავის მოწყობა	0
ღობის მოწყობა	0
ბოილერის შენობის მოწყობა	0
გარე კედლების მოწყობა 1-ელ სართულზე	0
გარე კედლების მოწყობა მე-2 სართულზე	0
შიდა კედლებისა და ტიხრების მოწყობა	0
შიდა საბათქაშე სამუშაოები	0
ფასადის ბათქაში	0
კარების, ფანჯრების და ვიტრაჟების მოწყობა	0
ელექტრო ობიექტების მოწყობა	0
გათბობის, ვენტილაციისა და ჰაერის კონდიცირების მოწყობა	0
წყლის ობიექტების მოწყობა	0
შიდა საინჟინრო ქსელების მიმაგრება გარე ქსელებზე	0
იატაკების მოწყობა	0
შეღებვის სამუშაოები	0
სათამაშო მოედნების და ფარდულების მოწყობა	0
ტერიტორიის გამწვანება	0

აღჭურვილობა ობიექტზე

- ექსკავატორი – 1
- თვითმცლელი სატვირთო ავტომობილი - 1
- ბეტონის მიქსერი - 1
- ბეტონის ტუმბო - 1
- შედუღების აპარატი - 1

სამუშაო ძალა ობიექტზე

179. ობიექტზე დასაქმებულია 12 ადამიანი.

სურათი 62. მიმდინარე სამშენებლო სამუშაოების ფოტო მასალა

ფოლადის არმატურის გამაგრება	ფოლადის არმატურის გამაგრება

2.3.23 საბავშვო ბაღის მშენებლობა ფარცხისში

სამშენებლო საქმიანობა და პროექტის პროგრესი ანგარიშგების პერიოდში

პროექტის ღონისძიებები	ღონისძიებების პროგრესი (%)
მიწის სამუშაოები	100
საძირკველების მოწყობა	100
კონსტრუქციული სამუშაოები ქვედა სართულზე	100
კონსტრუქციული სამუშაოები 1-ელ სართულზე	100
კონსტრუქციული სამუშაოები მე-2 სართულზე	10
სახურავის მოწყობა	0
ღობის მოწყობა	5
ბოილერის შენობის მოწყობა	0
გარე კედლების მოწყობა 1-ელ სართულზე	0
გარე კედლების მოწყობა მე-2 სართულზე	0
შიდა კედლებისა და ტიხრების მოწყობა	0
შიდა საბათქაშე სამუშაოები	0
ფასადის ბათქაში	0
კარების, ფანჯრების და ვიტრაჟების მოწყობა	0
ელექტრო ობიექტების მოწყობა	0
გათბობის, ვენტილაციისა და ჰაერის კონდიცირების მოწყობა	0
წყლის ობიექტების მოწყობა	5
შიდა საინჟინრო ქსელების მიმაგრება გარე ქსელებზე	0
იატაკების მოწყობა	0
შეღებვის სამუშაოები	0

სათამაშო მოედნების და ფარდულების მოწყობა	0
ტერიტორიის გამწვანება	0

აღჭურვილობა ობიექტზე

- ექსკავატორი – 1
- თვითმცლელი სატვირთო ავტომობილი - 1
- ბეტონის მიქსერი - 1
- ბეტონის ტუმბო - 1
- ამწე - 1
- შედუღების აპარატი – 2

სამუშაო ძალა ობიექტზე

180. ობიექტზე დასაქმებულია 16 ადამიანი.

სურათი 63. მიმდინარე სამშენებლო სამუშაოების ფოტო მასალა

საძირკველის სამუშაოები: 09/2022	**სვეტების მოწყობა 12/2022**

2.3.24 საბავშვო ბაღის მშენებლობა დარჩელში

სამშენებლო საქმიანობა და პროექტის პროგრესი ანგარიშგების პერიოდში

პროექტის ღონისძიებები	ღონისძიებების პროგრესი (%)
მიწის სამუშაოები	100
საძირკველების მოწყობა	70
კონსტრუქციული სამუშაოები ქვედა სართულზე	0
კონსტრუქციული სამუშაოები 1-ელ სართულზე	0

კონსტრუქციული სამუშაოები მე-2 სართულზე	0
სახურავის მოწყობა	0
ღობის მოწყობა	0
ბოილერის შენობის მოწყობა	0
გარე კედლების მოწყობა 1-ელ სართულზე	0
გარე კედლების მოწყობა მე-2 სართულზე	0
შიდა კედლებისა და ტიხრების მოწყობა	0
შიდა საბათქაშე სამუშაოები	0
ფასადის ბათქაში	0
კარების, ფანჯრების და ვიტრაჟების მოწყობა	0
ელექტრო ობიექტების მოწყობა	0
გათბობის, ვენტილაციისა და ჰაერის კონდიცირების მოწყობა	0
წყლის ობიექტების მოწყობა	0
შიდა საინჟინრო ქსელების მიმაგრება გარე ქსელებზე	0
იატაკების მოწყობა	0
შეღებვის სამუშაოები	0
სათამაშო მოედნების და ფარდულების მოწყობა	0
ტერიტორიის გამწვანება	0

აღჭურვილობა ობიექტზე

- ექსკავატორი – 1
- თვითმცლელი სატვირთო ავტომობილი - 1
- ბეტონის მიქსერი - 1
- ბეტონის ტუმბო - 1
- ამწე - 1
- შედუღების აპარატი – 2

სამუშაო ძალა ობიექტზე

181. ობიექტზე დასაქმებულია 12 ადამიანი.

სურათი 64. მიმდინარე სამშენებლო სამუშაოების ფოტო მასალა

თხრილის შემოღობვა: 10/2022	**სვეტების მოწყობა: 12/2022**

2.3.25 ველისციხის ცენტრალური ნაწილის რეაბილიტაცია

სამშენებლო საქმიანობა და პროექტის პროგრესი ანგარიშგების პერიოდში

182. მიმდინარე პროექტები ანგარიშგების პერიოდში:

i. თეატრი
ii. ავტობუსების სადგური
iii. ადმინისტრაციული შენობა
iv. მოედანი თეატრთან, საკანალიზაციო ქსელის სისტემა, გამწმენდი ნაგებობა, პარკი
v. კლასტერი #4: #20, #21, #22, #23-24, #25, #26, #29, #30
vi. კლასტერი #5: #34, #35-36, #37 #40, #41
vii. კლასტერი #6: #44-42
viii. კლასტერი #7: 47, #48, #49

პროექტის ღონისძიებები	**ღონისძიებების პროგრესი (%)**
ადგილობრივი ადმინისტრაციის ოფისი	14
თეატრი	22
ჩამდინარე წყლების დამუშავების დანადგარი	36
ავტობუსის სადგური	17
სარეკრეაციო პარკი	22
შენობა # 20	14
შენობა # 21	14
შენობა # 22	42
შენობები # 23- 24	15
შენობა # 29	46

შენობა # 30	21
შენობა # 34	22
შენობა # 35-36	15
შენობა # 37	7
შენობა # 44	25
შენობა # 47	42
შენობა # 48	23
შენობა # 49	10

სურათი 65. ანგარიშგების პერიოდში მიმდინარე სამუშაოების და მოქმედი სამუშაო ტერიტორიის არსებული მდგომარეობა

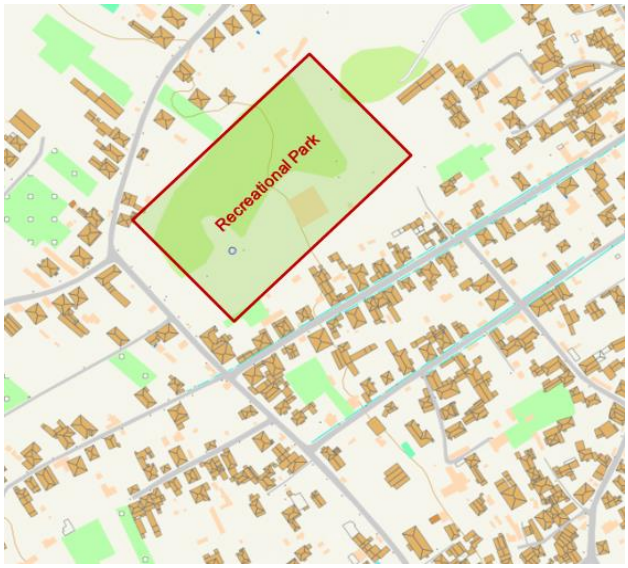

ადმინისტრაციის შენობა

ტერიტორიის სამშენებლო ნარჩენებისგან გაწმენდა	თხრილის ამოჭრა საძირკველის მოწყობისთვის

ველისციხის ცენტრალური პარკი

ელ. კაბელების მოწყობა	ბეტონის დაგება პარკის ბილიკისთვის **20.12.2023**

ცენტრალური გზის რეაბილიტაცია

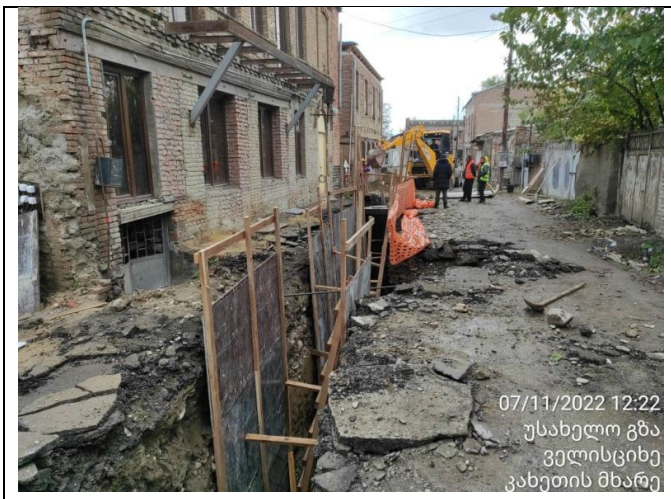	
კედლების დაარმატურირება და თხრილის ამოჭრა მილების დასამონტაჟებლად	კედლების დაარმატურირება და თხრილის ამოჭრა მილების დასამონტაჟებლად

ავტობუსის სადგური

ყალიბების მოწყობა და გამაგრება	ბეტონის ჩასხმა ყალიბებში

თეატრი

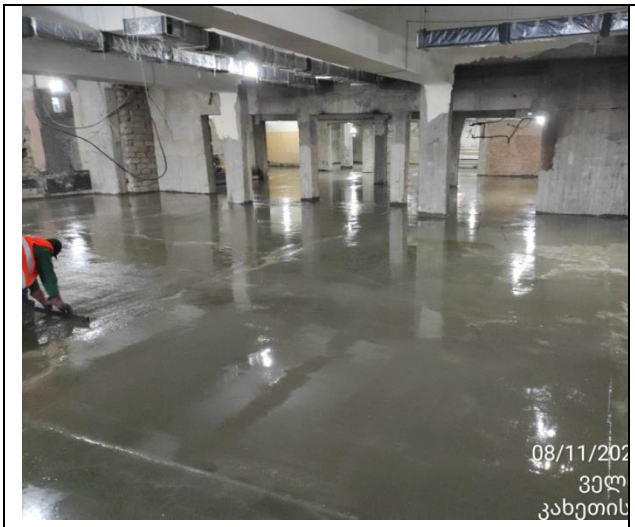	
დაარმატურებული ბეტონის ფილის მოწყობა	კედლების მოწყობა აგურით

შენობა - # 21

ფასადების გამაგრება ლითონის ელემენტებით	ჩარჩოების კონსტრუქციები

შენობა # 22

კოჭების ყალიბების მოწყობა	დაარმატურებული ბეტონის მოწყობა ფილებისთვის

შენობები -# 23- 24

ხის კოჭების მოწყობა

შენობა - # 26

ხის მასალის მოწყობა სახურავისთვის	თუნუქის ფურცლების მოწყობა სახურავისთვის

შენობა - # 29

ქამრის საძირკვლის არმატურის და ყალიბის მოწყობა	ქამრის საძირკვლის არმატურის და ყალიბის მოწყობა

შენობა - # 30

კედლების მოწყობა აგურით	არმატურის და ყალიბის მოწყობა ქამრისთვის

შენობა - # 44

ფასადის მოსაპირკეთებელი ხარაჩოების მოწყობა	თუნუქის ფურცლების მოწყობა სახურავისთვის

შენობა - # 47

ხის კონსტრუქციის მოწყობა სახურავისთვის	ყალიბის მოწყობა

შენობა - # 48

ბეტონის მოწყობა არმატურის საძირკველისათვის

შენობა - # 49

ლითონის კოჭების მოწყობა აივნისთვის	ფასადის დასრულება აგურით

აღჭურვილობა ობიექტზე

- თვითმცლელი სატვირთო ავტომობილი – 3
- კუთხესახეხი მანქანა - 2
- ბურღი -1
- მბრუნავი ჩაქუჩი - 5
- ელექტრო გენერატორი -1
- ექსკავატორი - 1
- კომპაქტორი - 1

სამუშაო ძალა ობიექტზე

183. ობიექტზე დასაქმებულია 16 ადამიანი.

2.3.26 ზვიად გამსახურდიას სახელობის ახალგაზრდული ცენტრის, საპრეზიდენტო ბიბლიოთეკის და მუზეუმის მშენებლობა ზუგდიდში

184. მოცემული ანგარიშგების პერიოდში, ოქტომბრის თვეში, EPTISA-მ დაიწყო ზედამხედველობითი სამუშაოები ზუგდიდის ბიბლიოთეკაში.

ცხრილი **3. მიმდინარე აქტივობების პროგრესი**

რეალური დასაწყისი	რეალური დასასრული	%	აქტივობა
-	-	0%	საწყისი სამუშაოები, მიწის სამუშაოები, ვერტიკალური დაგეგმვა
7.11.22	12.11.22	100%	ორმოს ამოთხრა
07.11.22	12.11.22	100%	ბეტონის ფილის ბალასტის მასალიანი ბალიშების მომზადება
21.11.22	26.11.22	100%	ფილის დაარმატურება (სახელოსნოში მუშაობა)
19.12.22	24.12.22	75%	საყრდენი კედლების მოწყობა
-	-	0%	სახურავის მოწყობა
-	-	0%	კარების, ფანჯრების და ვიტრაჟების მოწყობა
-	-	0%	ბოილერის სამშენებლო სამუშაოები
-	-	0%	ელექტრო სამუშაოები
-	-	0%	იატაკების მოწყობა
07.11.22	12.11.22	80%	შემოღობვა

აღჭურვილობა ობიექტზე

- ექსკავატორი - 1
- თვითმცლელი სატვირთო ავტომობილი -1
- კომპაქტორი -1
- ამწე -1
- ბურღი -3
- შედუღების აპარატი -1

სამუშაო ძალა ობიექტზე

დასაქმებულთა მაქსიმალური რაოდენობა: კვალიფიციური -5 და არაკვალიფიციური 75

დასაქმებულთა მინიმალური რაოდენობა: კვალიფიციური -5 და არაკვალიფიციური 10

სურათი 66. ანგარიშგების პერიოდში მიმდინარე სამუშაოების და მოქმედი სამუშაო ტერიტორიის არსებული მდგომარეობა

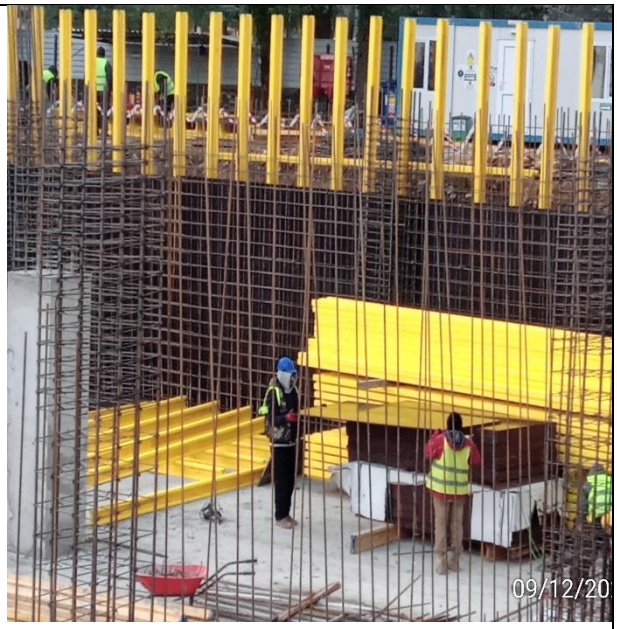

სვეტებისთვის ყალიბების მოწყობა	დაარმატურებული ბეტონი

2.4 პროექტის გეგმის ცვლილებების აღწერა

185. ველისციხის რეაბილიტაციის პროექტის ფარგლებში განხორციელდა ვარიაცია. კერძოდ, ადმინისტრაციის შენობაში. ჩატარდა შენობის საინჟინრო ექსპერტიზა. შედეგად, შენობის მეორე სართული უნდა დაინგრეს და ახალი კედლები უნდა აშენდეს. ვარიაცია ასევე უნდა ეხებოდეს საძირკველის ბერკეტს, რომელიც უნდა გაძლიერდეს შენობის უსაფრთხოების უზრუნველსაყოფად. #20 და #23 შენობის პროექტის დიზაინზე გამოყენებულ იქნა ვარიაცია, გადაწყვეტილია აგურის კედლის დანგრევა და ახლის მოწყობა. #25 შენობის პროექტის დიზაინში ცვლილებები შევიდა, რაც ახალი გადახურვის მონტაჟს ეხება.

186. მას შემდეგ, რაც საბავშვო ბაღების მშენებლობისთვის შემუშავებული საწყისი გარემოსდაცვითი გამოკვლევები (IEE) მომზადდა საბავშვო ბაღების შაბლონის დიზაინის საფუძველზე, IEE განახლებულია/გადახედილია დეტალური საინჟინრო დიზაინის (DED) შესაბამისად და გამოქვეყნებულია MDF-ის ვებგვერდზე. გარდა ამისა, IEE-ების განახლებასთან ერთად, CC-ის SSEMP და მისი ქვეგეგმები შესაბამისად გადაიხედება.

3 გარემოს დაცვის ღონისძიებები

3.1 გარემოს დაცვის უსაფრთხოების ღონისძიებების ზოგადი აღწერა

187. ობიექტის ზედამხედველობა და ინსპექციები, ისევე, როგორც სამშენებლო საქმიანობის შესაბამისობის მონიტორინგი მნიშვნელოვანი ღონისძიებები, რომლებითაც EMP/SSEMP მოთხოვნების დაკმაყოფილებას უზრუნველვყოფთ. სამშენებლო და საზედამხედველო კომპანიების გარემო დაცვის გუნდები რეგულარულად ატარებენ პროექტის შესრულების მუდმივი ზედამხედველობისა ღონისძიებებსა და მონიტორინგს.

188. ანგარიშგების პერიოდში, CSC-ის გარემოსდაცვითი და HS სპეციალისტები ("Eptisa Servicios de Ingenieria S. L") რეგულარულად სტუმრობდნენ პროექტის ობიექტებს საქართველოს აღმოსავლეთსა და დასავლეთ ნაწილში, გარემოსდაცვითი/HS პირობების მონიტორინგისა და შემარბილებელი ზომების განხორციელების მიზნით. ყოველი ვიზიტის დროს გარემოსდაცვითი სპეციალისტი ამზადებს გარემოსდაცვითი შეუსაბამობის ანგარიშს (საჭიროების შემთხვევაში) და ითხოვს შესაბამის მაკორექტირებელ სამოქმედო გეგმებს CC-სგან. გარემოსდაცვითი სპეციალისტები რეგულარულად სტუმრობენ პროექტის ადგილებს.

189. ზედამხედველი კონსულტანტი მენარდესთან ერთად მუშაობს კოორდინირებულად, მაგალითად, ანგარიშგების პერიოდში ზედამხედველმა და მენარდემ მიიღეს გადაწყვეტილებები, როგორ გაამრავლონ და მოუარონ პალმის ხეებს, რომლებიც არის თეატრის ადმინისტრაციული შენობიდან.

190. „Eptisa Servicios de Ingenieria S.L"-ის ჯანმრთელობისა და უსაფრთხოების სპეციალისტები მონიტორინგის მიზნით თვეში რამდენჯერმე სტუმრობენ აღმოსავლეთ და დასავლეთ საქართველოს პროექტების ობიექტებს.

191. ვიზიტისა და მონიტორინგის მიზანია მშენებლობაზე ზედამხედველობა ჯანმრთელობისა და უსაფრთხოების თვალსაზრისით, ყველა არსებული კრიტიკული თუ არაკრიტიკული დარღვევების იდენტიფიცირება და მათ აღმოფხვრაზე დაუყონებლივ მუშაობა. ასევე, ჯანმრთელობისა და უსაფრთხოების კუთხით საქართველოს კანონმდებლობით მოთხოვნილი ყველა საჭირო დოკუმენტაციის შემოწმება და განხილვა და პერსონალისთვის ტრენინგებისა და ხელსაწყოების ტარების შემოწმება საქართველოს კანონმდებლობით განსაზღვრულ ვადებში.

192. ეპტისას ზედამხედველობის კონსულტანტების ჯანმრთელობისა და უსაფრთხოების დეპარტამენტის ინსპექტირება ჩატარდა სამუშაო აქტივობის დროს უსაფრთხოების ზომების მდგომარეობის მონიტორინგის, კარგი (ასეთის არსებობის შემთხვევაში) და ცუდი დაკვირვებების, შეუსაბამობების, გაცდენების, დოკუმენტების შესამოწმებლად და რეკომენდაციების მიცემის მიზნით, პროექტის, უსაფრთხოების ნორმებისა და მოთხოვნების შესასრულებლად;

193. დეტალური ინფორმაცია ვიზიტებისა და აღმოჩენების შედეგების, შემარბილებელი საკითხების შესახებ წარმოდგენილია შემდეგ თავებში.

3.2 ობიექტის ინსპექცია / აუდიტი

194. სამშენებლო სამუშაოების განხორციელებისას სამშენებლო კომპანიის გარემოსდაცვითი და HS სპეციალისტები აწარმოებდნენ სამშენებლო უბნების რეგულარულ შემოწმებას და მონიტორინგს.

195. ზედამხედველი კონსულტანტები ახორციელებენ საიტების ყოველდღიურ ინსპექტირებას და ყოველკვირეულ ვიზიტებს ადგილზე არსებული სიტუაციის ასახვისთვის. ამ ვიზიტების საფუძველზე ხდება მენარდის მიერ ყოველდღიური ანგარიშების შემუშავება მიმდინარე გარემოსდაცვითი საკითხების შესახებ და გაიცემა ყოველკვირეული ანგარიშები, რომელიც აჯამებს ადგილზე არსებულ ვითარებას. ყველა ეს ანგარიში ერთიანდება და მზადდება ყოველთვიური ანგარიშები, რომლებიც იგზავნება მგფ-ში. ზემოაღნიშნულის გარდა, ზედამხედველობის კონსულტანტი ასევე გასცემს ინსტრუქციის ანგარიშებს და

აკვირდება მათ შესრულებას ხელშეკრულების გათვალისწინებით. ნებისმიერი შეუსაბამობების შემთხვევაში, შეუსაბამობის ანგარიშები გაიცემა CSC-ის მიერ.

196. სამშენებლო ზედამხედველობის კონსულტანტი კომპანია ამზადებს ყოველთვიური პროგრესის ანგარიშს (საკონტროლო სიების მეშვეობით), სადაც შესულია SSEM-ისა და მისი ქვეგეგმების შესრულება, მისგან გადახრები და ჩამოთვლილი ყველა HSE ინციდენტები და შემთხვევები, რომლებიც განხორციელების დროს მოხდა; აბარებს პერიოდულ ანგარიშებს მონიტორინგის მონაცემების და ლაბორატორიული ანალიზის საფუძველზე.

197. გარემოსდაცვითი საკითხების შესახებ ინფორმაცია, რომლებიც სამშენებლო საქმიანობის დროს წარმოიქმნება, დაუყოვნებლივ უნდა მიეწოდოს განმახორციელებელი სააგენტოს გუნდს; ძალისხმევის კოორდინირებისა და გავლენების დაუყოვნებლივი შერბილებისთვის დაიცვან გარემო და ადგილობრივი თემების ჯანმრთელობა.

198. სამშენებლო კომპანიის გარემოს, ჯანმრთელობისა და უსაფრთხოების დაცვის (EHS) პერსონალი უზრუნველყოფდნენ უსაფრთხოების დოკუმენტების ეფექტურად შესრულებას და მიიღეს ყველა საჭირო გარემოსდაცვითი ნებართვა (რაც საჭიროა ანგარიშგების პერიოდში) პროექტების განსახორციელებლად, ასევე, კოორდინირებული იყო გარემოსდაცვითი და HS ინფორმაცია CSC-სა და IA-ს შორის, განხორციელდა მონიტორინგის პროგრამების იმპლემენტაცია და ზედამხედველობა, როგორც ამას მოითხოვს საწყისი გარემოსდაცვითი გამოკვლევა.

3.3 საკითხებზე თვალყურის დევნა (შეუსაბამობის შეტყობინებების საფუძველზე)

199. ანგარიშგების პერიოდში გამოვლინდა ზოგადი შეუსაბამობები:

i. სამშენებლო მოედანი ყველა მხრიდან არ არის შემოღობილი

ii. მშენებლობის ადგილზე არ მოიპოვება დაღვრილი საწვავისა და საპოხის აღმოსაფხვრელი საშუალებები

iii. სამშენებლო ობიექტზე ხეები დაუცველია

iv. სამშენებლო ნარჩენები მთლიანად არ გააქვთ

v. ნიადაგის ზედა ფენა არ არის სათანადოდ დაცული

vi. სამშენებლო მოედანი არ არის სათანადოდ მოწყობილი

vii. არ დგას სახიფათო ნარჩენების კონტეინერი

საბავშვო ბაღები და სპორტული კომპლექსები

200. ქვემოთ მოცემულ ცხრილში წარმოდგენილია ანგარიშგების პერიოდში მონიტორინგის პროცესში გამოვლენილი მნიშვნელოვანი აღმოჩენები და შეუსაბამობები.

ცხრილი 4. ანგარიშგების პერიოდში მონიტორინგის პროცესში გამოვლენილი მნიშვნელოვანი აღმოჩენები და შეუსაბამობები

N	პროექტი	მნიშვნელოვანი აღმოჩენები (შეუსაბამობები)
1.	ქუთაისის საცურაო აუზი	• მენარდემ მოაწყო ტერიტორია სახიფათო ნარჩენებისთვის, მაგრამ კომპანიამ უნდა შეთანხმდეს სახიფათო ნარჩენების გატანის შესახებ შესაბამისი ნებართვის მქონე კომპანიასთან. • სამშენებლო მოედანზე ხის ნარჩენები და ჯართი უნდა შეგროვდეს განცალკევებით ერთ ადგილას, შემოიღობოს და გაკეთდეს წარწერები „ჯართი“, ,,ხის ნარჩენები“; • სამშენებლო მასალები უნდა ინახებოდეს განცალკევებულად და დაუშვებელია ნარჩენების კონტეინერების გადაყრა სამშენებლო მასალებთან ერთად.

2.	ზუგდიდის სპორტული კომპლექსი	პროექტი შეჩერებულია
3.	ახალციხის სპორტული კომპლექსი	პროექტი შეჩერებულია
4.	რუსთავის სპორტული კომპლექსი	• ნიადაგის ზედა ფენა არ არის სათანადოდ დაცული. ნიადაგი უნდა შეინახოს ცალკე, სათანადო ადგილას (დაყრის სიმაღლე 2 მეტრს არ უნდა აღემატებოდეს, ხოლო დახრა არ უნდა აღემატებოდეს 45°), რომელიც ლენტით უნდა შემოისაზღვროს და დადგეს ნიშნები. • სამშენებლო ტერიტორიაზე არ დგას სახიფათო ნარჩენების კონტეინერი. სათანადოდ მოწყობილ ადგილზე - ბეტონის იატაკითა და გადახურვით - საჭიროა სახიფათო ნარჩენების კონტეინერის დადგმა და მასზე წარწერის გაკეთება „სახიფათო ნარჩენები“. • სამშენებლო მოედანი არ არის სათანადოდ მოწყობილი. მოედანი შიგნით უკეთ უნდა მოაწყოთ, საჭიროა მასალების უკეთესი გაყოფა/შენახვა და რეგულარული გაწმენდა საყოფაცხოვრებო და სამშენებლო ნარჩენებისგან
5.	ქუთაისის საბავშვო ბაღი	• მენარდემ მოაწყო ტერიტორია სახიფათო ნარჩენებისთვის, მაგრამ კომპანიამ უნდა შეთანხმდეს სახიფათო ნარჩენების გატანის შესახებ შესაბამისი ნებართვის მქონე კომპანიასთან; • სამშენებლო მოედანზე ხის ნარჩენები და ჯართი უნდა შეგროვდეს განცალკევებით ერთ ადგილას, შემოიღობოს და გაკეთდეს წარწერები „ჯართი“, ,,ხის ნარჩენები“; • სამშენებლო მასალები უნდა ინახებოდეს განცალკევებულად და დაუშვებელია ნარჩენების კონტეინერების გადაყრა სამშენებლო მასალებთან ერთად.
6.	ფოთის საბავშვო ბაღი	• სამშენებლო მოედანზე ხის ნარჩენები და ჯართი უნდა შეგროვდეს განცალკევებით ერთ ადგილას, შემოიღობოს და გაკეთდეს წარწერები „ჯართი“, ,,ხის ნარჩენები“. • ობიექტზე საჭიროა სამშენებლო ნარჩენების კონტეინერი. უნდა განთავსდეს კონტეინერი და მასზე გაკეთდეს წარწერა „საყოფაცხოვრებო ნარჩენები“. • სათანადოდ მოწყობილ ადგილზე - ბეტონის იატაკითა და გადახურვით - საჭიროა „სახიფათო ნარჩენების“ კონტეინერის განთავსება.
7.	სუფსის საბავშვო ბაღი	• სათანადოდ მოწყობილ ადგილზე - ბეტონის იატაკითა და გადახურვით - საჭიროა „სახიფათო ნარჩენების“ კონტეინერის განთავსება. • ობიექტზე საჭიროა სამშენებლო ნარჩენების კონტეინერი. უნდა განთავსდეს კონტეინერი და მასზე გაკეთდეს წარწერა „საყოფაცხოვრებო ნარჩენები“. • სამშენებლო მოედანზე ხის ნარჩენები და ჯართი უნდა შეგროვდეს განცალკევებით ერთ ადგილას, შემოიღობოს და გაკეთდეს წარწერები „ჯართი“, ,,ხის ნარჩენები“.
8.	ხაჯალიას საბავშვო ბაღი	• სამშენებლო მოედანზე ხის ნარჩენები და ჯართი უნდა შეგროვდეს განცალკევებით ერთ ადგილას, შემოიღობოს და გაკეთდეს წარწერები „ჯართი“, ,,ხის ნარჩენები“. • სათანადოდ მოწყობილ ადგილზე - ბეტონის იატაკითა და გადახურვით - საჭიროა „სახიფათო ნარჩენების“ კონტეინერის განთავსება. • ობიექტზე საჭიროა სამშენებლო ნარჩენების კონტეინერი. უნდა განთავსდეს კონტეინერი და მასზე გაკეთდეს წარწერა „საყოფაცხოვრებო ნარჩენები“.
9.	სენაკის საბავშვო ბაღი	• სამშენებლო მოედანზე არ არის გამოყოფილი ნარჩენების განთავსების ადგილები. • სამშენებლო მოედანზე ხის ნარჩენები და ჯართი უნდა შეგროვდეს განცალკევებით ერთ ადგილას, შემოიღობოს და გაკეთდეს წარწერები „ჯართი“, ,,ხის ნარჩენები“; • სამშენებლო მასალები უნდა ინახებოდეს განცალკევებულად და დაუშვებელია ნარჩენების კონტეინერების გადაყრა სამშენებლო მასალებთან ერთად.
10.	ძველი ანაგის საბავშვო ბაღი	• სამშენებლო ობიექტზე ხეები დაუცველია. სამშენებლო ტერიტორიაზე ყველა ხე დაცული უნდა იყოს (შემოღობილი და თავისუფალი სამშენებლო მასალებისგან • სამშენებლო მოედანი არ არის სათანადოდ მოწყობილი. მოედანი შიგნით უკეთ უნდა მოაწყოთ, საჭიროა მასალების უკეთესი გაყოფა/შენახვა და რეგულარული გაწმენდა საყოფაცხოვრებო და სამშენებლო ნარჩენებისგან
11.	ქვემო ბოდბის საბავშვო ბაღი	• ადგილზე შეინიშნება ბეტონის კვალი. ასეთ შემთხვევებში უნდა მოეწყოს ბეტონის ამორეცხვის ორმო გეომემბრანით და გაკეთდეს წარწერა „ბეტონის ამოსარეცხი ადგილი“. საჭიროა დაბინძურებული ადგილების მოწესრიგება. • ნახერხისა და ქვიშის კონტეინერები არ არის შესაბამისი. ამიტომ, გამოყენებულ უნდა იქნას სხვა კონტეინერები. მოსაწევ ადგილას გამოყენებული კონტეინერი არ არის შესაბამისი. • სამშენებლო მოედანი არ არის სათანადოდ მოწყობილი. მოედანი შიგნით უკეთ უნდა მოაწყოთ, საჭიროა მასალების უკეთესი გაყოფა/შენახვა და რეგულარული გაწმენდა საყოფაცხოვრებო და სამშენებლო ნარჩენებისგან
12.	ბანძის საბავშვო ბაღი	• სამშენებლო მოედნის ტერიტორიის რამდენიმე ნაწილი ღიაა და ხელმისაწვდომია უცხო ადამიანებისთვის და ცხოველებისთვის. ეზოს მთლიანი ტერიტორია უნდა იყოს შემოღობილი.

		• სამშენებლო მოედანზე ხის ნარჩენები და ჯართი უნდა შეგროვდეს განცალკევებით ერთ ადგილას, შემოიღობოს და გაკეთდეს წარწერები „ჯართი“, ,,ხის ნარჩენები“; • სამშენებლო მასალა მიმოფანტულია ხეების ქვეშ, რის გამოც ზიანდება მცენარეები. ხეები უნდა გათავისუფლდეს ნარჩენებისგან და შემოიღობოს დამცავი ბარიერებით.
13.	დიდიჭყონის საბავშვო ბაღი	• სამშენებლო მოედნის ტერიტორიის რამდენიმე ნაწილი ღიაა და ხელმისაწვდომია უცხო ადამიანებისთვის და ცხოველებისთვის. ადგილზე დათვალიერების დროს ტერიტორიაზე შეინიშნებოდა ცხოველთა გადაადგილება. ეზოს მთლიანი ტერიტორია უნდა იყოს შემოღობილი. • სამშენებლო მასალა მიმოფანტულია ხეების ქვეშ, რის გამოც ზიანდება მცენარეები. ხეები უნდა გათავისუფლდეს ნარჩენებისგან და შემოიღობოს დამცავი ბარიერებით. • სამშენებლო მასალები უნდა ინახებოდეს განცალკევებულად და დაუშვებელია ნარჩენების კონტეინერების გადაყრა სამშენებლო მასალებთან ერთად.
14.	ჭიაურის საბავშვო ბაღი	• სათანადოდ მოწყობილ ადგილზე - ბეტონის იატაკითა და გადახურვით - საჭიროა სახიფათო ნარჩენების კონტეინერის დადგმა განცალკევებით. • სამშენებლო ობიექტზე ხეები დაუცველია. სამშენებლო ტერიტორიაზე ყველა ხე დაცული უნდა იყოს (შემოღობილი და თავისუფალი სამშენებლო მასალებისგან
15.	ჭაბუკიანის საბავშვო ბაღი	• სამშენებლო მოედანი არ არის სათანადოდ მოწყობილი. მოედანი შიგნით უკეთ უნდა მოაწყოთ, საჭიროა მასალების უკეთესი გაყოფა/შენახვა და რეგულარული გაწმენდა საყოფაცხოვრებო და სამშენებლო ნარჩენებისგან. • არ დგას სახიფათო ნარჩენების კონტეინერი. სათანადოდ მოწყობილ ადგილზე - ბეტონის იატაკითა და გადახურვით - საჭიროა სახიფათო ნარჩენების კონტეინერის დადგმა წარწერით „სახიფათო ნარჩენები“.
16.	ჭითაწყარის საბავშვო ბაღი	• სამშენებლო მასალა მიმოფანტულია ხეების ქვეშ, რის გამოც ზიანდება მცენარეები. ხეები უნდა გათავისუფლდეს ნარჩენებისგან და შემოიღობოს დამცავი ბარიერებით. • სათანადოდ მოწყობილ ადგილზე - ბეტონის იატაკითა და გადახურვით - საჭიროა „სახიფათო ნარჩენების“ კონტეინერის განთავსება. • სამშენებლო მოედანზე ხის ნარჩენები და ჯართი უნდა შეგროვდეს განცალკევებით ერთ ადგილას, შემოიღობოს და გაკეთდეს წარწერები „ჯართი“, ,,ხის ნარჩენები“.
17.	რუხის საბავშვო ბაღი	• სამშენებლო მოედანზე ხის ნარჩენები და ჯართი უნდა შეგროვდეს განცალკევებით ერთ ადგილას, შემოიღობოს და გაკეთდეს წარწერები „ჯართი“, ,,ხის ნარჩენები“. • ობიექტზე საჭიროა სამშენებლო ნარჩენების კონტეინერი. უნდა განთავსდეს კონტეინერი და მასზე გაკეთდეს წარწერა „საყოფაცხოვრებო ნარჩენები“. • სამშენებლო მოედნის ტერიტორიის რამდენიმე ნაწილი ღიაა და ხელმისაწვდომია უცხო ადამიანებისთვის და ცხოველებისთვის. ეზოს მთლიანი ტერიტორია უნდა იყოს შემოღობილი.
18.	დარჩელის საბავშვო ბაღი	• სამშენებლო მასალები უნდა ინახებოდეს განცალკევებულად და დაუშვებელია ნარჩენების კონტეინერების გადაყრა სამშენებლო მასალებთან ერთად. • ობიექტზე საჭიროა სამშენებლო ნარჩენების კონტეინერი. უნდა განთავსდეს კონტეინერი და მასზე გაკეთდეს წარწერა „საყოფაცხოვრებო ნარჩენები“.
19.	ვარდისუბნის საბავშვო ბაღი	• სამშენებლო მოედანი არ არის სათანადოდ მოწყობილი. მოედანი შიგნით უკეთ უნდა მოაწყოთ, საჭიროა მასალების უკეთესი გაყოფა/შენახვა და რეგულარული გაწმენდა საყოფაცხოვრებო და სამშენებლო ნარჩენებისგან • სამშენებლო ობიექტზე ხეები დაუცველია. ყველა ხე და სამშენებლო ტერიტორია უნდა იყოს დაცული (სამშენებლო ნარჩენებისგან თავისუფალი და შემოღობილი) • სათანადოდ მოწყობილ ადგილზე - ბეტონის იატაკითა და გადახურვით - საჭიროა სახიფათო ნარჩენების სათანადო კონტეინერის დადგმა წარწერით „სახიფათო ნარჩენები“.
20.	შამგონას საბავშვო ბაღი	• სამშენებლო მოედანი არ არის სათანადოდ მოწყობილი. მოედანი შიგნით უკეთ უნდა მოაწყოთ, საჭიროა მასალების უკეთესი გაყოფა/შენახვა და რეგულარული გაწმენდა საყოფაცხოვრებო და სამშენებლო ნარჩენებისგან • სათანადოდ მოწყობილ ადგილზე - ბეტონის იატაკითა და გადახურვით - საჭიროა სახიფათო ნარჩენების სათანადო კონტეინერის დადგმა წარწერით „სახიფათო ნარჩენები“.
21.	კურდღელაურის საბავშვო ბაღი	• სამშენებლო მოედანი არ არის სათანადოდ მოწყობილი. მოედანი შიგნით უკეთ უნდა მოაწყოთ, საჭიროა მასალების უკეთესი გაყოფა/შენახვა და რეგულარული გაწმენდა საყოფაცხოვრებო და სამშენებლო ნარჩენებისგან
22.	ფარცხისის საბავშვო ბაღი	• სამშენებლო მოედანი არ არის სათანადოდ მოწყობილი. მოედანი შიგნით უკეთ უნდა მოაწყოთ, საჭიროა მასალების უკეთესი გაყოფა/შენახვა და რეგულარული გაწმენდა საყოფაცხოვრებო და სამშენებლო ნარჩენებისგან
23.	წინწყაროს საბავშვო ბაღი	• სათანადოდ მოწყობილ ადგილზე - ბეტონის იატაკითა და გადახურვით - საჭიროა სახიფათო ნარჩენების კონტეინერის დადგმა.

		• ნიადაგი უნდა შეინახოს ცალკე, სათანადო ადგილას (დაყრის სიმაღლე 2 მეტრს არ უნდა აღემატებოდეს, ხოლო დახრა არ უნდა აღემატებოდეს 45°), რომელიც ლენტით უნდა შემოისაზღვროს და დადგეს ნიშნები. • სამშენებლო მოედანი არ არის სათანადოდ მოწყობილი. მოედანი შიგნით უკეთ უნდა მოაწყოთ, საჭიროა მასალების უკეთესი გაყოფა/შენახვა და რეგულარული გაწმენდა საყოფაცხოვრებო და სამშენებლო ნარჩენებისგან
24.	აგარის საბავშვო ბაღი	• სამშენებლო ობიექტზე ხეები დაუცველია. ყველა ხე და სამშენებლო ტერიტორია უნდა იყოს დაცული (სამშენებლო ნარჩენებისგან თავისუფალი და შემოღობილი) • ნიადაგის ზედა ფენის ცალკე დაგება 2 მეტრის სიმაღლის 45 ° დახრილობით. ნიადაგის ზედა ფენა უნდა იყოს შემოღობილი (მაგ. ლენტით) და მონიშნული იყოს შესაბამისი წარწერით.

201. ქვემოთ მოცემულ ცხრილში მოცემულია ანგარიშგების პერიოდში საკითხების მონიტორინგის აქტივობების შეჯამება.

ცხრილი 5. მიმდინარე პერიოდისთვის საკითხების მონიტორინგის აქტივობის შეჯამება

	პროექტი	პროექტისთვის საკითხების საერთო რაოდენობა	მოგვარებული საკითხების რაოდენობა	**მოგვარებული საკითხების პროცენტული რაოდენობა**
1.	ქუთაისის საცურაო აუზი	8	5	63%
2.	ზუგდიდის სპორტული კომპლექსი	პროექტი შეჩერებულია		
3.	ახალციხის სპორტული კომპლექსი	პროექტი შეჩერებულია		
4.	რუსთავის სპორტული კომპლექსი	15	10	67%
5.	ქუთაისის საბავშვო ბაღი	5	3	60%
6.	ფოთის საბავშვო ბაღი	5	3	60%
7.	სუფსის საბავშვო ბაღი	8	5	63%
8.	ხაჯალიას საბავშვო ბაღი	6	4	66%
9.	სენაკის საბავშვო ბაღი	7	4	57%
10.	ძველი ანაგის საბავშვო ბაღი	11	4	36%
11.	ქვემო ბოდბის საბავშვო ბაღი	15	5	33%
12.	ბანძის საბავშვო ბაღი	11	7	64%
13.	დიდიჭყონის საბავშვო ბაღი	9	6	67%
14.	ჭიაურის საბავშვო ბაღი	11	5	45%
15.	ჭაბუკიანის საბავშვო ბაღი	14	8	57%

16.	ჭითაწყარის საბავშვო ბაღი	11	6	55%
17.	რუხის საბავშვო ბაღი	15	6	40%
18.	დარჩელის საბავშვო ბაღი	9	5	56%
19.	ვარდისუბნის საბავშვო ბაღი	16	9	56%
20.	შამგონას საბავშვო ბაღი	7	4	57%
21.	კურდღელაურის საბავშვო ბაღი	10	2	20%
22.	ფარცხისის საბავშვო ბაღი	7	2	29%
23.	წინწყაროს საბავშვო ბაღი	17	5	29%
24.	აგარის საბავშვო ბაღი	12	10	83%

ველისციხის ურბანული განახლება

202. ველისციხის ურბანული განახლების პროექტზე, სამშენებლო კომპანიას, სამშენებლო ზედამხედველობის კონსულტანტს და განმახორციელებელ სააგენტოს აქვთ მჭიდრო კოორდინაცია. ეს ასახულია SCS-ს ინსტრუქციის ანგარიშგებაში. ინსტრუქციის ანგარიშგებას დროულად პასუხობს JV Java-Insi.

203. ანგარიშგების პერიოდში ყველაზე მნიშვნელოვანი საკითხი იყო თვითნაკეთი ტუალეტების შეცვლა ბიოტუალეტებით, რომლებსაც რეგულარულად ასუფთავებს მესამე მხარე. შესაბამისად, წინა ანგარიშგების პერიოდთან, 2022 წლის იანვარ-ივნისთან შედარებით, გაუმჯობესდა კოორდინაცია და თანამშრომლობა SCS-სა და მენარდეს შორის.

ცხრილი **6. მიმდინარე პერიოდისთვის საკითხების მონიტორინგის აქტივობის შეჯამება**

პროექტისთვის საკითხების საერთო რაოდენობა	
მოსაგვარებელი საკითხების რაოდენობა	1
მოგვარებული საკითხების რაოდენობა	8
მოგვარებული საკითხების პროცენტული რაოდენობა	68%
მოსაგვარებელი საკითხები აღნიშნული ანგარიშგების პერიოდში	1
მოგვარებული საკითხები აღნიშნული ანგარიშგების პერიოდში	12

საპრეზიდენტო ბიბლიოთეკისა და ახალგაზრდული ცენტრის მშენებლობა ზუგდიდში

204. ზუგდიდის ბიბლიოთეკის პროექტზე სამუშაოები ოქტომბერში დაიწყო და მხარეებს ძალიან მჭიდრო კოორდინაცია აქვთ პროექტის SSEMP-ის შემუშავებისას. თუმცა, მენარდეს ჯერ კიდევ არ ჰყავს ტერიტორიის გარემოსდაცვითი პერსონალი და, შესაბამისად, გარემოსდაცვითი საკითხები არ არის სათანადოდ მართული მენარდის მიერ. SCS დამოუკიდებლად ახორციელებს ტერიტორიის ყოველკვირეულ მონიტორინგს და აწარმოებს შესაბამის ანგარიშგებას.

ცხრილი 7: მიმდინარე პერიოდისთვის საკითხების მონიტორინგის აქტივობის შეჯამება

პროექტისთვის საკითხების საერთო რაოდენობა	
მოსაგვარებელი საკითხების რაოდენობა	7
მოგვარებული საკითხების რაოდენობა	არა
მოგვარებული საკითხების პროცენტული რაოდენობა	18%
მოსაგვარებელი საკითხები აღნიშნული ანგარიშგების პერიოდში	7
მოგვარებული საკითხები აღნიშნული ანგარიშგების პერიოდში	1

3.4 გაუთვალისწინებელი ზემოქმედება გარემოზე ან რისკები

205. ანგარიშგების პერიოდში ივლისი-დეკემბერი 2022, აღინიშნება რამდენიმე გადახრა ხელშეკრულებიდან. ველისციხის პარკში საპროექტო დიზაინით არ იყო გათვალისწინებული ხეების გაკრეჭა. სამშენებლო მოთხოვნილებებიდან გამომდინარე, ხის გაკრეჭის სამუშაოები ჩატარდა სამშენებლო საქმიანობასთან ერთად. ასეთი ღონისძიებების განსახორციელებლად, სკ-მ მოამზადა გასაკრეჭი ხეების ინვენტარიზაცია და ადგილობრივი მუნიციპალიტეტისგან თანხმობა მიიღო.

206. ზემოაღნიშნულის გარდა, პროექტი მოითხოვდა ველისციხის პარკში ნიადაგის გაწმენდის სამუშაოებს. აქტივობის განსახორციელებლად სკ შეიმუშავებს რეკულტივაციის გეგმას და შეათანხმებს CSC-სთან. ნიადაგის ზედა ფენა ინახებოდა იმავე ადგილას და სარეაბილიტაციო სამუშაოების დასრულების შემდეგ ნიადაგის ზედა ფენის დამუშავება განხორციელდება გეგმის შესაბამისად.

207. ველისციხის რეაბილიტაციის პროექტის ფარგლებში განხორციელდა ვარიაცია. კერძოდ, ადმინისტრაციის შენობაში. ჩატარდა შენობის საინჟინრო ექსპერტიზა. შედეგად, შენობის მეორე სართული უნდა დაინგრეს და ახალი კედლები უნდა აშენდეს. ვარიაცია ასევე უნდა ეხებოდეს საძირკველის ბერკეტს, რომელიც უნდა გაძლიერდეს შენობის უსაფრთხოების უზრუნველსაყოფად. #20 და #23 შენობის პროექტის დიზაინზე გამოყენებულ იქნა ვარიაცია, გადაწყვეტილია აგურის კედლის დანგრევა და ახლის მოწყობა. #25 შენობის პროექტის დიზაინში ცვლილებები შევიდა, რაც ახალი გადახურვის მონტაჟს ეხება. ვარიაციების გათვალისწინებით, განახლდა ნარჩენების მართვის გეგმა და სხვა გეგმები.

208. ვინაიდან საბავშვო ბაღების მშენებლობისთვის შემუშავებული საწყისი გარემოსდაცვითი გამოკვლევები (IEE) მომზადდა საბავშვო ბაღების შაბლონის დიზაინის საფუძველზე, ანგარიშები განახლდა/გადაიხედა დეტალური საინჟინრო დიზაინის შესაბამისად და ხელახლა შეფასდა მოსალოდნელი გავლენა.

სენაკის საბავშვო ბაღის მშენებლობა

209. სამშენებლო სამუშაოების დროს საჭირო გახდა ნიადაგის დამატებითი მოცილება, რამაც გამოიწვია უფრო მეტი ჭარბი ნიადაგის დაგროვება, შესაბამისად, მენარდემ მიმართა ადგილობრივ მუნიციპალიტეტს, რათა მუნიციპალიტეტში უფრო დიდი ტერიტორია გამოეყო საბოლოო განთავსებისთვის.
210. გარდა ამისა, საჭირო გახდა სამშენებლო მოედანზე რამდენიმე ხის მოჭრა, რომელიც ადრე არ იყო გათვალისწინებული და მენარდე ოფიციალურად დაუკავშირდა ადგილობრივ მუნიციპალიტეტს შესაბამისი ნებართვის მისაღებად.

რუხის საბავშვო ბაღის მშენებლობა

211. სამშენებლო სამუშაოების დროს ნალექის გამო ამაღლდა მიწისქვეშა წყლების დონე, რამაც გამოიწვია გათხრილი ტერიტორიის დატბორვა და საჭირო გახდა თხრილიდან ამოღებული წყლისთვის სპეციალური ტუმბოების ჩადგმა. ტუმბოების მუშაობამ გამოიწვია ხმაურის მოულოდნელი ზემოქმედება და საწვავის გაჟონვის რისკი. გათვალისწინებულია ყველა საჭირო შემარბილებელი ზომა (ტუმბოების მუშაობის დროის კონტროლი და ღამის საათებში მუშაობის არარსებობა; საწვავის და საპოხი მასალის გაჟონვის პრევენციის ღონისძიებები) დაკავშირებული რისკების მინიმუმამდე შესამცირებლად.

ქუთაისის საცურაო აუზის მშენებლობა

212. სამშენებლო აქტივობების ინტენსივობამ განაპირობა სამშენებლო მოედანზე ადამიანური ძალის მაღალი მობილიზაციის საჭიროება, რის შედეგადაც გაზარდა ნარჩენების წარმოქმნა და საჭირო გახდა ადგილზე ნარჩენების დამატებითი კონტეინერების განთავსება და მეტი ინსტრუქციების საჭიროება ნარჩენების მართვისა და ზოგადად HSE-ის შესახებ.

4 გარემოსდაცვითი მონიტორინგის შედეგები

4.1 მიმდინარე პერიოდში ჩატარებული მონიტორინგის მიმოხილვა

სპორტული კომპლექსები და საბავშვო ბაღები

213. მუნიციპალური განვითარების ფონდი სამშენებლო კომპანიებისგან მოითხოვს, რომ მათ სამშენებლო საქმიანობა გარემოს დაცვის მართვის გეგმის შესაბამისად შეასრულონ, რომლის მიხედვითაც შემუშავდა SSEMP.

214. EMP/SSEMP მოთხოვნების საფუძველზე, პროექტების მონიტორინგის ზომებში შედის სამშენებლო ადგილის ზედამხედველობა, ნებართვების გადამოწმება, კონტრაქტორების შესრულების შესაბამისობის მონიტორინგი და გარემოზე ზემოქმედების სპეციფიკური მონიტორინგი, როგორიცაა ხმაური, მტვერი, ნიადაგის დაბინძურება, ლანდშაფტის სტრუქტურა, სამშენებლო ნარჩენები, ფლორა და ფაუნა, წყლის დაბინძურება, ჰაერის ემისიები და ა.შ.

215. ანგარიშგების პერიოდში ჩატარდა შემდეგი გარემოსდაცვითი გაზომვები:

- ვიბრაციის მონიტორინგის ტესტი;
- ხმაურის მონიტორინგის ტესტი
- ჰაერის ხარისხის მონიტორინგის ტესტი;

ველისციხის ურბანული განახლება

216. სამშენებლო კომპანია ვალდებულია სამშენებლო საქმიანობა შეასრულოს საწყისი გარემოსდაცვითი გამოკვლევის, გარემოს შეფასებისა და მიმოხილვის ჩარჩოს, საქართველოს კანონმდებლობის შესაბამისად რომლის მიხედვითაც შემუშავდა SSEMP და ქვე-გეგმები. ანგარიშგების პერიოდის განმავლობაში, CSC-მა CC-თან ერთად განაახლა SSEMP დოკუმენტი და შესაბამისი მენეჯმენტის გეგმები, რათა ისინი უფრო კონკრეტული და ფუნქციონალური გახადონ სამშენებლო სამუშაოების დროს.

217. პროექტის განხორციელების დროს დაფიქსირდა შეუსაბამობები (რომელიც მოხსენებული იყო CC-ს ინსტრუქციის ანგარიშგების (IR) და შესაბამისი მაკორექტირებელი ქმედების ანგარიშგების (CAR) მეშვეობით). მხარეებს შორის კომუნიკაცია კარგად არის სტრუქტურირებული და პასუხებიც კარგად არის მიღებული.

218. ანგარიშგების პერიოდში ყოველთვიურად ტარდებოდა შემდეგი გარემოსდაცვითი გაზომვები

- ვიბრაციის მონიტორინგის ტესტი;
- ხმაურის მონიტორინგის ტესტი
- ჰაერის ხარისხის მონიტორინგის ტესტი.

219. შპს ჯავამ და სამეცნიერო-კვლევითმა ფირმამ „გამამ“ გააფორმეს ხელშეკრულება სოფ. ველისციხის ცენტრალური ნაწილის რეაბილიტაციის პროექტით გათვალისწინებული გარემოს დაცვით გაზომვის შესახებ.

სურათი 67 აზომვითი პუნქტები სოფელ ველისციხეში[1]

220. ანგარიშგების პერიოდში, საკვლევ არეალში ჩატარებულმა ინსტრუმენტულმა გაზომვებმა აჩვენა, რომ:

- მნიშვნელოვანი გადახრები არ გამოვლენილა;
- ატმოსფერულ ჰაერში გაზომილი მტვრის (PM2.5, PM10) მაჩვენებლები ოქტომბერში მუსიკალური სკოლის შენობასთან დასაშვებ ზღვრებში არ იყო;
- ექვსივე წერტილში ხმაურის საშუალო ეკვივალენტური დონე, რომელიც მიღებულია 15 წუთიანი უწყვეტი ხმაურის დონის გაზომვისას, აღემატება ზღვრულად დასაშვებ დონეს. ეს იმიტომ, რომ აღნიშნული აზომვითი პუნქტები მდებარეობს სოფელ ველისციხის ცენტრში და დატვირთულია როგორც ტრანსპორტით, ასევე ხალხით, ხმაურის დონის მთავარი მიზეზი სწორედ აღნიშნული ფაქტორებია; ექვსივე გამოკვლეულ პუნქტში არ იყო ვიბრაციული რხევები.

221. აქვე უნდა აღინიშნოს, რომ ოქტომბრის თვეში არსებული მტვრის ნორმების გადაჭარბების შემდეგ გატარებულმა შემარბილებელმა ზომებმა, როგორიცაა გზების მორწყვა და მოძრაობის ქვედა სიჩქარის ლიმიტების გაზრდა, დადებითი გავლენა იქონია გაზომვაზე მიმდინარე ანგარიშგების პერიოდში.

222. მტვრის მაღალი დონის შესამცირებლად მენარდემ დაიწყო ტერიტორიის ინტენსიური მორწყვა და მტვრის გავრცელების შემცირება მუსიკის სახლის მდებარეობაზე. გარდა ამისა, სოფლის ცენტრში, სადაც ხმაური აღემატება დაშვებულ დონეს და ეს მხოლოდ სამშენებლო სამუშაოების გამო არ არის, მენარდე ამ ტერიტორიაზე გადაადგილებისას ამცირებს სიჩქარეს.

4.2 მატერიალური რესურსების გამოყენება

4.2.1 მიმდინარე პერიოდი

223. ქვემოთ მოცემულ ცხრილში მოცემულია მონაცემები ელექტროენერგიის, წყლის, გაზისა და საწვავის გამოყენების შესახებ ყველა მიმდინარე პროექტზე მიმდინარე ანგარიშგების პერიოდში.

[1] წითელი წრეები მიუთითებს აზომვით პუნქტებზე

ცხრილი 8: მატერიალური რესურსების გამოყენება

მენარდე	პროექტები	ელექტროენერგია (კვტ)	გაზი ($მ^3$)	წყალი ($მ^3$)	საწვავი (ლ)
არალი	რუსთავის სპორტული კომპლექსი	18900	x	2400	20100
საბა კონსტრაქშენ	ქუთაისის საცურაო აუზი	18000	X	2600	13270
სათავე+	ქუთაისის საბავშვო ბაღი	8700	83	1210	X
	კურდღელაურის საბავშვო ბაღი	1800	X	470	X
ჯორჯიან კონსტრაქშენ გრუპი	სუფსის/ხაჯალიის/დიდი ჭყონის/აგარის საბავშვო ბაღები	4500	X	540	4300
ბალავარი	ფარცხისის საბავშვო ბაღი	6200	X	X	60
პროდუს ინვესტმენტ	წინწყაროს საბავშვო ბაღი	4700	X	30	8500
	ვარდისუბნის საბავშვო ბაღი	4900	X	30	8400
	დარჩელის საბავშვო ბაღი	1250	X	10	3300
	შამგონას საბავშვო ბაღი	4300	X	25	8250
ინსტალი	ანაგის საბავშვო ბაღი	2500	X	540	880
	ბოდბის საბავშვო ბაღი	3700	X	760	820
	ჭიაურის საბავშვო ბაღი	3200	X	600	1000
აბეკა	ჭაბუკიანის/ბანძას/ჭითაწყარის/რუხის საბავშვო ბაღები	34000	X	X	3500
პრაიმ ბეტონი	ფოთის საბავშვო ბაღი	12000	X	70	16000
	სენაკის საბავშვო ბაღი	30000	X	190	25000
შპს ჯავა და ინსი	ველისციხის განახლება	14213	918,77	X	19213
სს მეთაგ ინშაათ თიჯარეთის ფილიალი საქართველოში	ზუგდიდის ახალგაზრდული ცენტრი	3250	X	45	6500

4.3 4.5. ნარჩენების მართვა

4.3.1 მიმდინარე პერიოდი

სპორტული კომპლექსები და საბავშვო ბაღები

224. უწყვეტი სამუშაოები წარმოქმნიან სხვადასხვა სახის ნარჩენებს: საყოფაცხოვრებო, სახიფათო და სამშენებლო.

225. სამშენებლო კომპანიებმა მოამზადეს ნარჩენების მართვის გეგმები.

226. სამშენებლო კომპანიები სახიფათო ნარჩენებს დროებით საყრელებზე აგროვებენ და გადასცემენ მათ ლიცენზირებულ ოპერატორებს, რომლებსაც აქვთ სახიფათო ნარჩენებთან მუშაობისთვის გარემოსდაცვითი ნებართვა. საყოფაცხოვრებო ნარჩენები სპეციალურ კონტეინერებში გროვდება და ხელშეკრულების საფუძველზე ისინი პერიოდულად გააქვს ადგილობრივ მუნიციპალურ სამსახურს. სახიფათო ნარჩენების არე დაცულია ბეტონის იატაკითა და გადახურვით.

227. სამშენებლო ნარჩენები გროვდება სამშენებლო მოედანზე არსებულ სპეციალურ იზოლირებულ არეებში და იყოფა სახიფათო, საყოფაცხოვრებო და სამშენებლო ნარჩენებით. სამშენებლო კომპანიებმა ნარჩენების გასატანად კომპანიებთან ხელშეკრულებას მოაწერა ხელი. ქვემოთ მოცემულ ცხრილში მოცემულია ანგარიშგების პერიოდში წარმოქმნილი ნარჩენების სავარაუდო რაოდენობა.

	პროექტი	**ნარჩენები**	**წარმოქმნილი ნარჩენების რაოდენობა**	**ნარჩენების საბოლოო განთავსების ადგილები**
1.	ქუთაისის საცურაო აუზი	მუნიციპალური შერეული ნარჩენები	2,1 ტ	განთავსდა მუნიციპალური ნარჩენების კონტეინერში
		სახიფათო ნარჩენები	30 კგ	განთავსდა სათანადოდ მოწყობილ დროებით შესანახ ადგილას
		ინერტული ნარჩენები	5000 მ³	განთავსებულია სამშენებლო ტერიტორიაზე შევსების მიზნით
2.	რუსთავის სპორტული კომპლექსი	მუნიციპალური შერეული ნარჩენები	1,5 ტ	განთავსდა მუნიციპალური ნარჩენების კონტეინერში
		სახიფათო ნარჩენები	25 კგ	განთავსდა სათანადოდ მოწყობილ დროებით შესანახ ადგილას
		ინერტული ნარჩენები	11 000 მ³	განთავსებულია სამშენებლო ტერიტორიაზე შევსების მიზნით
3.	ქუთაისის საბავშვო ბაღი	მუნიციპალური შერეული ნარჩენები	1,2 ტ	განთავსდა მუნიციპალური ნარჩენების კონტეინერში
		სახიფათო ნარჩენები	30 კგ	განთავსდა სათანადოდ მოწყობილ დროებით შესანახ ადგილას
		ინერტული ნარჩენები	2000 მ³	განთავსებულია სამშენებლო ტერიტორიაზე შევსების მიზნით
4.	ფოთის საბავშვო ბაღი	მუნიციპალური შერეული ნარჩენები	1,3 ტ	განთავსდა მუნიციპალური ნარჩენების კონტეინერში
		სახიფათო ნარჩენები	10 კგ	განთავსდა სათანადოდ მოწყობილ დროებით შესანახ ადგილას
		ინერტული ნარჩენები	1500 მ³	განთავსებულია სამშენებლო ტერიტორიაზე შევსების მიზნით
5.	სუფსის საბავშვო ბაღი	მუნიციპალური შერეული ნარჩენები	1,4 ტ	განთავსდა მუნიციპალური ნარჩენების კონტეინერში
		სახიფათო ნარჩენები	15 კგ	განთავსდა სათანადოდ მოწყობილ დროებით შესანახ ადგილას
		ინერტული ნარჩენები	1000 მ³	განთავსებულია სამშენებლო ტერიტორიაზე შევსების მიზნით
6.	ხაჯალიას საბავშვო ბაღი	მუნიციპალური შერეული ნარჩენები	1,1 ტ	განთავსდა მუნიციპალური ნარჩენების კონტეინერში
		სახიფათო ნარჩენები	12 კგ	განთავსდა სათანადოდ მოწყობილ დროებით შესანახ ადგილას
		ინერტული ნარჩენები	1200 მ³	განთავსებულია სამშენებლო ტერიტორიაზე შევსების მიზნით
7.	სენაკის საბავშვო ბაღი	მუნიციპალური შერეული ნარჩენები	1 ტ	განთავსდა მუნიციპალური ნარჩენების კონტეინერში
		სახიფათო ნარჩენები	8 კგ	განთავსდა სათანადოდ მოწყობილ დროებით შესანახ ადგილას
		ინერტული ნარჩენები	2600 მ³	განთავსდა მუნიციპალიტეტის ტერიტორიაზე (ნოსირი)
8.	ძველი ანაგის საბავშვო ბაღი	მუნიციპალური შერეული ნარჩენები	0,9 ტ	განთავსდა მუნიციპალური ნარჩენების კონტეინერში

	პროექტი	ნარჩენები	წარმოქმნილი ნარჩენების რაოდენობა	ნარჩენების საბოლოო განთავსების ადგილები
		სახიფათო ნარჩენები	14 კგ	განთავსდა სათანადოდ მოწყობილ დროებით შესანახ ადგილას
		ინერტული ნარჩენები	2800 მ³	განთავსდა მყარი ნარჩენების ნაგავსაყრელზე
9.	ქვემო ბოდბის საბავშვო ბაღი	მუნიციპალური შერეული ნარჩენები	0,8 ტ	განთავსდა მუნიციპალური ნარჩენების კონტეინერში
		სახიფათო ნარჩენები	10 კგ	განთავსდა სათანადოდ მოწყობილ დროებით შესანახ ადგილას
		ინერტული ნარჩენები	3800 მ³	განთავსდა მყარი ნარჩენების ნაგავსაყრელზე
10.	ბანძის საბავშვო ბაღი	მუნიციპალური შერეული ნარჩენები	1,5 ტ	განთავსდა მუნიციპალური ნარჩენების კონტეინერში
		სახიფათო ნარჩენები	50 კგ	განთავსდა სათანადოდ მოწყობილ დროებით შესანახ ადგილას
		ინერტული ნარჩენები	1500 მ³	განთავსებულია სამშენებლო ტერიტორიაზე შევსების მიზნით
11.	დიდიჭყონის საბავშვო ბაღი	მუნიციპალური შერეული ნარჩენები	1,4 ტ	განთავსდა მუნიციპალური ნარჩენების კონტეინერში
		სახიფათო ნარჩენები	40 კგ	განთავსდა სათანადოდ მოწყობილ დროებით შესანახ ადგილას
		ინერტული ნარჩენები	1600 მ³	განთავსებულია სამშენებლო ტერიტორიაზე შევსების მიზნით
12.	ჭიაურის საბავშვო ბაღი	მუნიციპალური შერეული ნარჩენები	1,1 ტ	განთავსდა მუნიციპალური ნარჩენების კონტეინერში
		სახიფათო ნარჩენები	12 კგ	განთავსდა სათანადოდ მოწყობილ დროებით შესანახ ადგილას
		ინერტული ნარჩენები	1200 მ³	განთავსდა მყარი ნარჩენების ნაგავსაყრელზე
13.	ჭაბუკიანის საბავშვო ბაღი	მუნიციპალური შერეული ნარჩენები	0,9 ტ	განთავსდა მუნიციპალური ნარჩენების კონტეინერში
		სახიფათო ნარჩენები	8 კგ	განთავსდა სათანადოდ მოწყობილ დროებით შესანახ ადგილას
		ინერტული ნარჩენები	550 მ³	განთავსებულია სამშენებლო ტერიტორიაზე შევსების მიზნით
14.	ჭითაწყარის საბავშვო ბაღი	მუნიციპალური შერეული ნარჩენები	1,1 ტ	განთავსდა მუნიციპალური ნარჩენების კონტეინერში
		სახიფათო ნარჩენები	9 კგ	განთავსდა სათანადოდ მოწყობილ დროებით შესანახ ადგილას
		ინერტული ნარჩენები	2000 მ³	განთავსებულია სამშენებლო ტერიტორიაზე შევსების მიზნით
15.	რუხის საბავშვო ბაღი	მუნიციპალური შერეული ნარჩენები	1,2 ტ	განთავსდა მუნიციპალური ნარჩენების კონტეინერში
		სახიფათო ნარჩენები	15 კგ	განთავსდა სათანადოდ მოწყობილ დროებით შესანახ ადგილას
		ინერტული ნარჩენები	1500 მ³	განთავსებულია სამშენებლო ტერიტორიაზე შევსების მიზნით
16.	დარჩელის საბავშვო ბაღი	მუნიციპალური შერეული ნარჩენები	0,5 ტ	განთავსდა მუნიციპალური ნარჩენების კონტეინერში
		სახიფათო ნარჩენები	5 კგ	განთავსდა სათანადოდ მოწყობილ დროებით შესანახ ადგილას

	პროექტი	ნარჩენები	წარმოქმნილი ნარჩენების რაოდენობა	ნარჩენების საბოლოო განთავსების ადგილები
		ინერტული ნარჩენები	500 მ³	განთავსებულია სამშენებლო ტერიტორიაზე შევსების მიზნით
17.	ვარდისუბნის საბავშვო ბაღი	მუნიციპალური შერეული ნარჩენები	1,3 ტ	განთავსდა მუნიციპალური ნარჩენების კონტეინერში
		სახიფათო ნარჩენები	20 კგ	განთავსდა სათანადოდ მოწყობილ დროებით შესანახ ადგილას
		ინერტული ნარჩენები	300 მ³	განთავსებულია სამშენებლო ტერიტორიაზე შევსების მიზნით
18.	შამგონას საბავშვო ბაღი	მუნიციპალური შერეული ნარჩენები	1 ტ	განთავსდა მუნიციპალური ნარჩენების კონტეინერში
		სახიფათო ნარჩენები	10 კგ	განთავსდა სათანადოდ მოწყობილ დროებით შესანახ ადგილას
		ინერტული ნარჩენები	250 მ³	განთავსებულია სამშენებლო ტერიტორიაზე შევსების მიზნით
19.	კურდღელაურის საბავშვო ბაღი	მუნიციპალური შერეული ნარჩენები	1,2 ტ	განთავსდა მუნიციპალური ნარჩენების კონტეინერში
		სახიფათო ნარჩენები	10 კგ	განთავსდა სათანადოდ მოწყობილ დროებით შესანახ ადგილას
		ინერტული ნარჩენები	300 მ³	განთავსებულია სამშენებლო ტერიტორიაზე შევსების მიზნით
20.	ფარცხისის საბავშვო ბაღი	მუნიციპალური შერეული ნარჩენები	1,1 ტ	განთავსდა მუნიციპალური ნარჩენების კონტეინერში
		სახიფათო ნარჩენები	10 კგ	განთავსდა სათანადოდ მოწყობილ დროებით შესანახ ადგილას
		ინერტული ნარჩენები	1000 მ³	განთავსდა მუნიციპალიტეტის ტერიტორიაზე (ფარცხისი)
21.	წინწყაროს საბავშვო ბაღი	მუნიციპალური შერეული ნარჩენები	1,1 ტ	განთავსდა მუნიციპალური ნარჩენების კონტეინერში
		სახიფათო ნარჩენები	18 კგ	განთავსდა სათანადოდ მოწყობილ დროებით შესანახ ადგილას
		ინერტული ნარჩენები	1000 მ³	განთავსდა მუნიციპალიტეტის ტერიტორიაზე (წინწყარო)

	პროექტი	ნარჩენები	წარმოქმნილი ნარჩენების რაოდენობა	ნარჩენების საბოლოო განთავსების ადგილები
22.	აგარის საბავშვო ბაღი	მუნიციპალური შერეული ნარჩენები	1 ტ	განთავსდა მუნიციპალური ნარჩენების კონტეინერში
		სახიფათო ნარჩენები	10 კგ	განთავსდა სათანადოდ მოწყობილ დროებით შესანახ ადგილას
		ინერტული ნარჩენები	1400 $მ^3$	განთავსებულია სამშენებლო ტერიტორიაზე შევსების მიზნით

ველისციხის ურბანული განახლების პროექტი

228. სამშენებლო სამუშაოები წარმოქმნიან სხვადასხვა სახის ნარჩენებს: საყოფაცხოვრებო, სახიფათო (აზბესტის შემცველი მასალა) და სამშენებლო.

229. სამშენებლო კომპანიებმა მოამზადეს ნარჩენების მართვის გეგმა, რომელიც გარემოს დაცვისა და სოფლის მეურნეობის სამინისტრომ დაამტკიცა. გეგმა განახლდა პროექტზე გამოყენებული ვარიაციების შესაბამისად, კერძოდ, ადმინისტრაციული შენობის ნაწილობრივი დანგრევა.

230. სამშენებლო კომპანიებმა ასევე შეიმუშავა აზბესტის შემცველი ნარჩენების მართვის გეგმა, რომელიც სამშენებლო ზედამხედველობის კონსულტანტმა განაახლა. გეგმა და გათვალისწინებული შემარბილებელი ზომები განიხილება დასაქმებულებთან და საზოგადოების ინფორმირებულობის ასამაღლებლად მიეწოდება ადგილობრივ მოსახლეობასაც.

231. სამშენებლო კომპანია სახიფათო ნარჩენებს აგროვებს დროებით საყრელებზე და გადასცემს მათ ლიცენზირებულ ოპერატორს შპს „ეკო სერვის ჯორჯიას“, რომელსაც სახიფათო ნარჩენებთან მუშაობისთვის გარემოსდაცვითი ნებართვა გააჩნია.

232. სამშენებლო კომპანიებსა და შპს საქართველოს მყარი ნარჩენების მართვის კომპანიას შორის ხელი მოეწერა სამშენებლო და სახიფათო ნარჩენების განკარგვის ხელშეკრულებას.

233. საყოფაცხოვრებო ნარჩენები სპეციალურ კონტეინერებში გროვდება და ხელშეკრულების საფუძველზე ისინი პერიოდულად გააქვს ადგილობრივ მუნიციპალურ სამსახურს.

234. სამშენებლო ბანაკში სახიფათო ნარჩენების არე დაცულია ბეტონის იატაკითა და გადახურვით.

235. სამშენებლო ნარჩენები გროვდება სამშენებლო მოედანზე არსებულ სპეციალურ იზოლირებულ არეებში და იყოფა სახიფათო, საყოფაცხოვრებო და სამშენებლო ნარჩენებით.

ცხრილი **9. წარმოქმნილი ნარჩენები ანგარიშგების პერიოდში**

ნარჩენების ტიპი (აღწერილობა და კლასიფიკაცია – მაგ., სახიფათო – არასახიფათო	ნარჩენების წყარო – რა საქმიანობამ წარმოქმნა ნარჩენები და სად	წარმოქმნილი ნარჩენების რაოდენობა	დამუშავების/განთავსების გზა – მიაწოდეთ ინფორმაცია ნარჩენების ხელახლა გამოყენების, გადამუშავებისა და ნაგავსაყრელზე ან დასაწვავად გაგზავნილი რაოდენობის შესახებ	ნარჩენების საბოლოო განთავსების ადგილები
მშენებლობა და დანგრევა	ნარჩენები ძირითადად წარმოიქმნება საპროექტო ზონაში (თეატრის შენობა, ადმინისტრაციის შენობა, ხელოვნების სკოლა, ცენტრალური პარკის	3 186,8 ტ	მთლიანი რაოდენობა გაიგზავნა ნაგავსაყრელზე	თელავის მუნიციპალური ნარჩენების ნაგავსაყრელი

	ტერიტორია და საცხოვრებელი სახლები, ასევე სამშენებლო სამუშაოები ამავე ტერიტორიებზე) ნგრევის დროს.			
აზბესტის ნარჩენები	სახლების ძველი სახურავების (აზბესტის სახურავების) შეცვლისას წარმოქმნილი ნარჩენები	4360 კგ	სრულად გაიგზავნა ნაგავსაყრელზე გასატანად	თელავის მუნიციპალური ნარჩენები
ბიტუმიანი გადახურვის საიზოლაციო მასალა	წარმოიქმნა სახლის სახურავის დანგრევის დროს	435 კგ	სრულად გადაეცა სერტიფიცირებულ კომპანიას (ეკო-სერვისი საქართველო) დასაწვავად	-

4.4 ჯანმრთელობა და უსაფრთხოება

236. ანგარიშგების პერიოდში არ დაფიქსირებული HSE პროცედურების არსებითი დარღვევები

პროექტი:	ოლიმპიური საცურაო აუზის მშენებლობა ქუთაისში
ადგილის დათვალიერების თარიღები:	ბოლო 6 თვის განმავლობაში ადგილის დათვალიერება მოხდა: 12.07.2022; 15.08.2022; 15.09.2022, 11.10.2022, 11.11.2022, 19.12.2022
სერტიფიცირებული ოფიცერი ადგილზე	მიმდინარე პროექტზე დანიშნულია ჯანმრთელობისა და უსაფრთხოების სერტიფიცირებული ოფიცერი;
მენარდის მიერ წარმოდგენილი დოკუმენტაცია	ამ პერიოდის განმავლობაში მენარდემ წარადგინა მოთხოვნილი დოკუმენტები, მაგრამ ზოგიერთი მათგანი ჯერ კიდევ არ არის საბოლოო და საჭიროებს განახლებას;

	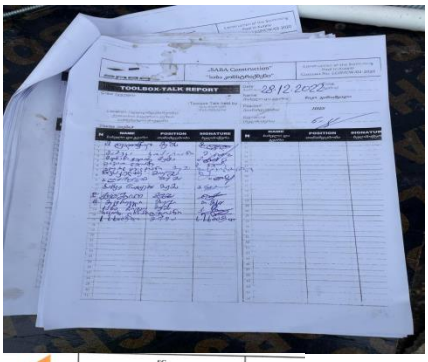 TOOLBOX-TALK REPORT "SARA Construction" "სარა კონსტრუქშენი" 28.12.2022 NAME / FUNCTION / SIGNATURE 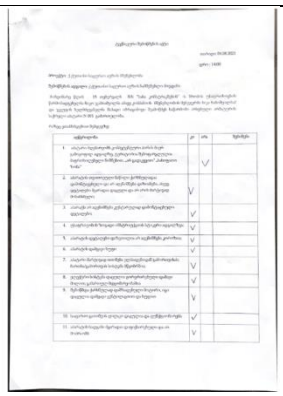 SC GEORGIA DOCUMENT TITLE **Emergency Response Plan** **Construction of the Swimming Pool in Kutaisi** *Livable Cities Investment Project for Balanced Regional Development* *Contract No: LCIP/CIW/02-2020* 01 21.04.2021 Review and approval Date Reason for Issue Prepared Checked Approved Reviewed Approved
SC ინსპექტირების ანგარიშები 6 თვის განმავლობაში	ყოველთვიურად Eptisa HS მენეჯერი სტუმრობს ადგილს, ატარებს შეხვედრებს მენარდის უმაღლეს მენეჯმენტთან და HS ოფიცერთან; იხილეთ თანდართული დოკუმენტები (ინსპექტირების ანგარიშები, შეუსაბამობები და გაცდენები)
აღმოჩენილი შეუსაბამობები	ტერიტორიის შემოღობვა, მესამე მხარის შესასვლელი, ტრაფიკის მენეჯმენტი მართვადია იმ პერიოდის განმავლობაში, როცა ღია ადგილები გამოვლინდა, მაგრამ მენარდემ დახურა აღნიშნული საკითხი და გალავნის სამშენებლო ტერიტორია; სიმაღლეზე მუშაობა, ამწევი სამუშაოები, უსაფრთხოების ბარიერები და სამაშველო ტროსი - გამოვლინდა უსაფრთხოების ღვედების ნაკლებობა და მუშაობა რეგულაციებთან შეუსაბამოდ, მაგრამ მენარდე იყო ინფორმირებული და ასრულებდა SC მოთხოვნას; ცხელი სამუშაოები - ელექტრო საკაბელო სისტემა მართვადია, ნაწილობრივ გაუმჯობესებულია; ღია ჭაბურღილები დაფარულია, მაგრამ მაინც სჭირდება კონტროლი; მობილური ხარაჩოების სრული კომპლექტი არ არის - მენარდე აწვდის ხარაჩოებს, მაგრამ მუშაობისას საჭიროა თანამმრომლის კონტროლი და შემოწმება ყოველ 7 დღეში; აღჭურვილობა და ხელსაწყოები ადგილზე - მენარდე მართავს ღია ლილვები - ნაწილობრივ გაუმჯობესებული, მენარდე იყო დამთმობი; ღია არაუსაფრთხო თხრილები, არაუსაფრთხო ქვიშა-ხრეში ნაწილობრივ გაუმჯობესებული და არასათანადოდ დაწყობილი გასაგზავნად - ნაწილობრივ გაუმჯობესებული, მენარდე იყო ინფორმირებული; პერსონალური დაცვის აღჭურვილობის ნაკლებობა - ნაწილობრივ გაუმჯობესებული თვითნაკეთი ან/და დაზიანებული კიბეები და ხარაჩოები ნაწილობრივ გაუმჯობესებულია არაორგანიზებული სასადილო და გამოსაცვლელი ოთახი - ორგანიზებული კარგი დაკვირვებები

სურ. 1	თითოეული აღმოჩენილი შეუსაბამობის დეტალური აღწერა და სტატუსი იხილეთ თანდართულ ანგარიშებში

პროექტი:	საბავშვო ბაღის მშენებლობა ქუთაისში
ადგილის დათვალიერების თარიღები:	ბოლო 6 თვის განმავლობაში ადგილის დათვალიერება მოხდა: 12.07.2022; 15.08.2022; 15.09.2022, 11.10.2022, 11.11.2022, 19.12.2022
სერტიფიცირებული ოფიცერი ადგილზე	მიმდინარე პროექტზე დანიშნულია ჯანმრთელობისა და უსაფრთხოების სერტიფიცირებული ოფიცერი;
მენარდის მიერ წარმოდგენილი დოკუმენტაცია	ამ პერიოდის განმავლობაში მენარდემ წარადგინა მოთხოვნილი დოკუმენტები, მაგრამ ზოგიერთი მათგანი ჯერ კიდევ არ არის საბოლოო და საჭიროებს განახლებას;

<table>
<tr><td></td><td>
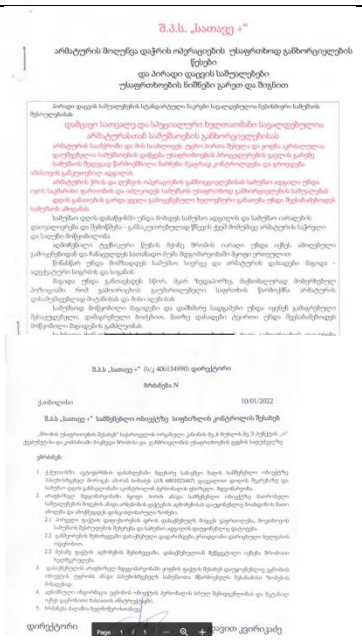

</td></tr>
<tr><td>SC ინსპექტირების ანგარიშები 6 თვის განმავლობაში</td><td>ყოველთვიურად Eptisa HS მენეჯერი სტუმრობს ადგილს, ატარებს შეხვედრებს მენარდის უმაღლეს მენეჯმენტთან და HS ოფიცერთან; იხილეთ თანდართული დოკუმენტები (ინსპექტირების ანგარიშები, შეუსაბამობები და გაცდენები)</td></tr>
<tr><td>აღმოჩენილი შეუსაბამობები</td><td>ტერიტორიის შემოღობვა - ტერიტორიის არასრული ტერიტორია შემოღობილია, ზოგიერთი ადგილის გამოტოვებით - ნაწილობრივ შესრულებულია

მესამე მხარის კონტროლი - ძირითადი წვდომა კონტროლირებადი
სიმაღლეზე მუშაობა - გამოვლინდა უსაფრთხოების ღვედების ნაკლებობა და მუშაობა რეგულაციებთან შეუსაბამოდ
აწევის აქტივობები
ცხელი სამუშაოები - ელექტრო საკაბელო სისტემა - ჯერ კიდევ არ არის ორგანიზებული
ღია ჭაბურღილები - ნაწილობრივ გაუმჯობესებული

უსაფრთხოების ბარიერები - რეგულაციებთან შეუსაბამო, ზოგიერთ ტერიტორიაზე ამოღებულია</td></tr>
</table>

	პროგრესი სამაშველო ტროსის ნაკლებობა - უსაფრთხოების სამაშველო ტროსის ნაკლებობა მობილური ხარაჩოების სრული ნაკრები არ არის, აღმოჩენილია თვითნაკეთი ხარაჩოები არასათანადო, ფასადის დაზიანებული ხარაჩო ადგილზე ამწეების დოკუმენტების ნაკლებობა არა უსაფრთხო ქვიშა-ხრეში - ნაწილობრივ გაუმჯობესებული - სამშენებლო მასალა არასათანადოდ შენახული პერსონალური დაცვის აღჭურვილობის ნაკლებობა თვითნაკეთი ან/და დაზიანებული კიბეები - ჯერ კიდევ არ არის ორგანიზებული თვითნაკეთი ან/და დაზიანებული ხარაჩოები - ჯერ კიდევ არ არის ორგანიზებული არაორგანიზებული სასადილო და გამოსაცვლელი ოთახი უსაფრთხოების ნიშნების ნაკლებობა - პროგრესშია, საჭიროებს კონტროლს ნიშნები მოძრაობის მართვის მიხედვით იარაღები არ არის უსაფრთხო მძიმე ტექნიკა – წარმოდგენილი ღია ხვრელები - საჭიროა კონტროლი

პროექტი:	ბიბლიოთეკის მშენებლობა ზუგდიდში
ადგილის დათვალიერება მოხდა:	06.10.2022; 09.11.2022; 13.12.2022;
სერტიფიცირებული ოფიცერი ადგილზე	HS ოფიცრის სერტიფიკატი ჯერ არ არის წარდგენილი პს: (გაცნობეთ ადგილობრივი რეგლამენტით 2022 წლის დეკემბერში ყველა HS ოფიცერი ვალდებული იყო ხელახალი გამოცდა ჩაებარებინა საქართველოს HS დეპარტამენტში); მხოლოდ აქტი წარდგენილია დაკარგული სერტიფიკატის შესახებ;
მენარდის მიერ წარმოდგენილი დოკუმენტაცია	დოკუმენტაციის წარდგენა ჯერ კიდევ მიმდინარეობს, მენარდე ამაზე მუშაობს
SC ინსპექტირების ანგარიშები 6 თვის განმავლობაში	ყოველთვიურად Eptisa HS მენეჯერი სტუმრობს ადგილს, ატარებს შეხვედრებს მენარდის უმაღლეს მენეჯმენტთან და HS ოფიცერთან; იხილეთ თანდართული დოკუმენტები (ინსპექტირების ანგარიშები, შეუსაბამობები და გაცდენები)
აღმოჩენილი შეუსაბამობები	ტერიტორიის შემოღობვა, მესამე მხარის შესასვლელი და მოძრაობის მენეჯმენტი იყო კრიტიკული, მენარდე მუშაობს გასაუმჯობესებლად; სიმაღლეზე მუშაობა, უსაფრთხოების ბარიერები და სამაშველო ტროსი - გამოვლინდა უსაფრთხოების ღვედების ნაკლებობა და მუშაობა რეგულაციებთან შეუსაბამოდ, მენარდე ბოლო ვიზიტის დროს დაგვპირდა, რომ გაუმჯობესდებოდა. ცხელი სამუშაოები - ელექტრო საკაბელო სისტემა - ჯერ კიდევ არ არის ორგანიზებული ღია ჭაბურღილები და ლაქები ფილაზე - მიმდინარეობს, მენარდე მუშაობს ამ საკითხზე, საჭიროებს ყოველდღიურ კონტროლს

	მობილური ხარაჩოების სრული კომპლექტი არ არის და – რეგულაციებისა და რეკომენდაციების შესაბამისად ორგანიზების ინსტრუქციის მიცემით, მენარდე დაჰპირდა ადგილზე სათანადო ხარაჩოების და კიბეების მიწოდებას 2022 წლის დეკემბერში. არაუსაფრთხო შეფასება ფილაზე, თანამშრომელი იყენებს თვითნაკეთ და არაორგანიზებულ კიბეს - მიცემულია ინსტრუქცია და შესრულებულია ბოლო ვიზიტიდან 5 დღეში; არ არის უსაფრთხო ქვიშა-ხრეში - საჭიროა კონტროლი მენარდის კომპეტენტური პირის მიერ სამშენებლო მასალა და ნარჩენები არ არის გამიჯნული, ამიტომ არ არის დაგროვილი სამშენებლო ზონაში, არამედ წითელი ხაზების გარეთ; სამშენებლო მასალა არასათანადოდ შენახული პერსონალური დაცვის აღჭურვილობის ნაკლებობა - სჭირდება ყოველდღიური კონტროლი მენარდის HS-ის მიერ უსაფრთხოების ნიშნების ნაკლებობა - ჯერ კიდევ არ არის ორგანიზებული ნიშნები მოძრაობის მართვის მიხედვით მძიმე ტექნიკა - აკლია შესაბამისი ანგარიშები და საკონტროლო სიები ღია და არადაცული ელექტრო კაბელები, რომლებიც მდებარეობს სველ გარემოში

პროექტი:	საბავშვო ბაღის მშენებლობა ბანძაში
ადგილის დათვალიერების თარიღები:	ბოლო 6 თვის განმავლობაში ადგილის დათვალიერება მოხდა: 12.07.2022; 15.08.2022; 15.09.2022; 22.10.2022; 11.11.2022; 19.12.2022
სერტიფიცირებული ოფიცერი ადგილზე	მიმდინარე პროექტზე დანიშნულია ჯანმრთელობისა და უსაფრთხოების სერტიფიცირებული ოფიცერი;
მენარდის მიერ წარმოდგენილი დოკუმენტაცია	პერიოდის განმავლობაში მენარდემ წარადგინა მოთხოვნილი დოკუმენტაცია; სამუშაო ეტაპის მიხედვით ზოგიერთ მათგანს განახლება სჭირდება, მენარდე ინფორმირებულია და მუშაობს ამაზე 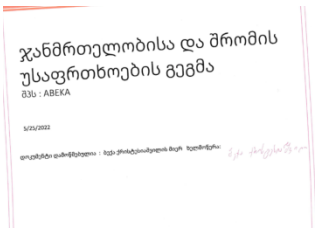 ჯანმრთელობისა და შრომის უსაფრთხოების გეგმა მშს : ABEKA 5/25/2022 საგანგებო სიტუაციებში მოქმედების გეგმა მშს : ABEKA მარტვილის მუნიციპალიტეტი სოფ. ბანძა 5/25/2022 შპს "ABEKA" ს/კ 404978565 ბრძანება N 01 ქ. მარტვილი 25 მაისი 2022 წ. კომპანიაში დასაქმებული პირების უსაფრთხოების სპეციალისტი ქ. მარტვილში, სოფელ ბანძაში საბავშვო ბაღის (მეტრესლიძისეულ დაინიშნოს შპს „ABEKA "-ს პირების უსაფრთხოების სპეციალისტად თამარ ფურცელიანი (პ/ნ **22001002982**) ხელმძღვანელობა N 07/22-ის ხელფასიანი დი ინიციდენტ პირების უსაფრთხოების ხელრიბი საქართველოს კანონმდებლობის დადგენილ სამართლებრივი მარეგულირებელი ნორმების და წესების შესაბამისად. ბრძანება ძალაშია ხელმოწერიდან 2022 წლის 19 დეკემბრამდე ABEKA
SC ინსპექტირების ანგარიშები 6 თვის განმავლობაში	ყოველთვიურად Eptisa HS მენეჯერი სტუმრობს ადგილს, ატარებს შეხვედრებს მენარდის უმაღლეს მენეჯმენტთან და HS ოფიცერთან; იხილეთ თანდართული დოკუმენტები (ინსპექტირების ანგარიშები, შეუსაბამობები და გაცდენები)
აღმოჩენილი შეუსაბამობები	აღმოჩენილია ადგილის შემოღობვის, მესამე მხარის შესასვლელის და მოძრაობის მართვა - საკითხი პროგრესშია. სიმაღლეზე მუშაობა - გამოვლინდა უსაფრთხოების ღვედების ნაკლებობა და მუშაობა რეგულაციებთან შეუსაბამოდ აწევის აქტივობები - კონტროლის ქვეშაა ღია ჭაბურღილები - დახურულია უსაფრთხოების ბარიერები - საჭიროებს მუდმივ კონტროლს მობილური ხარაჩოების სრული კომპლექტი არ არის - მენარდე მიაწოდებს, მაგრამ მაინც სჭირდება მეტი ერთეული; ღია ლილვები - ბარიერები ფიქსირდება, მაგრამ საჭიროებს კონტროლს ღია არა უსაფრთხო თხრილები არ არის უსაფრთხო ქვიშა-ხრეში

	სამშენებლო მასალა არასათანადოდ შენახული პერსონალური დაცვის აღჭურვილობის ნაკლებობა თვითნაკეთი ან/და დაზიანებული კიბეები - ჯერ კიდევ ადგილზეა, არ არის ორგანიზებული თვითნაკეთი ან/და დაზიანებული ხარაჩოები - ჯერ კიდევ ადგილზეა, არ არის ორგანიზებული არაორგანიზებული სასადილო და გამოსაცვლელი ოთახი უსაფრთხოების ნიშნების ნაკლებობა - ორგანიზებული კარგი დაკვირვებები

პროექტი:	საბავშვო ბაღის მშენებლობა ჭითაწყარში
ადგილის დათვალიერების თარიღები:	ბოლო 6 თვის განმავლობაში ადგილის დათვალიერება მოხდა: 12.07.2022; 22.08.2022 21.09.2022 06.10.2022 09.11.2022 13.12.2022
სერტიფიცირებული ოფიცერი ადგილზე	მიმდინარე პროექტზე დანიშნულია ჯანმრთელობისა და უსაფრთხოების სერტიფიცირებული ოფიცერი;
მენარდის მიერ წარმოდგენილი დოკუმენტაცია	პერიოდის განმავლობაში მენარდემ წარადგინა მოთხოვნილი დოკუმენტაცია; სამუშაო ეტაპის მიხედვით ზოგიერთ მათგანს განახლება სჭირდება, მენარდე ინფორმირებულია და მუშაობს ამაზე 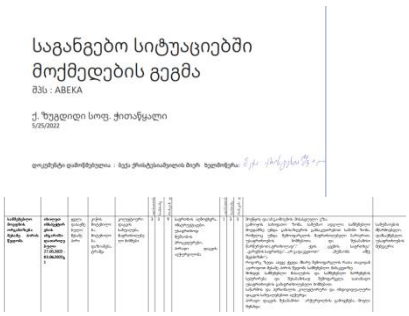
SC ინსპექტირების ანგარიშები 6 თვის განმავლობაში	ყოველთვიურად Eptisa HS მენეჯერი სტუმრობს ადგილს, ატარებს შეხვედრებს მენარდის უმაღლეს მენეჯმენტთან და HS ოფიცერთან; იხილეთ თანდართული დოკუმენტები (ინსპექტირების ანგარიშები, შეუსაბამობები და გაცდენები)
აღმოჩენილი შეუსაბამობები	ტერიტორიის შემოღობვა, მესამე მხარის კონტროლი - გაცემულია ინსტრუქციები, რათა ორგანიზდეს კომპეტენტური პირის მიერ, რომ აკონტროლოს სიმაღლეზე მუშაობა, ბარიერების და სამაშველო ტროსის ნაკლებობა - მენარდე მართავს, მაგრამ ჯერ კიდევ დამუშავების პროცესშია;

	ღია ჭაბურღილები - დაფარულია, მაგრამ მაინც სჭირდება კონტროლი მობილური ხარაჩოების სრული კომპლექტი არ არის, მენარდემ მიაწოდა პერიოდის განმავლობაში, მაგრამ უნდა შეიცვალოს, რადგან ისინი დაზიანებულია; ღია ლილვები - ჯერ არ არის ამოვსებული ღია არა უსაფრთხო თხრილები - ჯერ კიდევ პროგრესშია არა უსაფრთხო ქვიშა-ხრეში - დაფარულია სამშენებლო მასალა არასათანადოდ შენახული პერსონალური დაცვის აღჭურვილობის ნაკლებობა უსაფრთხოების ნიშნების ნაკლებობა - ორგანიზებულია ნიშნები მოძრაობის მართვის მიხედვით არა უსაფრთხო იარაღები - მენარდე აწვდის, მაგრამ უნდა გააკონტროლოს თანამშრომლის მიერ სათანადო გამოყენება, სჭირდება მეტი ტრენინგის ჩატარება; კარგი დაკვირვებები

პროექტი:	საბავშვო ბაღის მშენებლობა რუხში
ადგილის დათვალიერების თარიღები:	ბოლო 6 თვის განმავლობაში ადგილის დათვალიერება მოხდა: 12.07.2022;22.08.2022 21.09.2022 06.10.2022 09.11.2022 13.12.2022
სერტიფიცირებული ოფიცერი ადგილზე	მიმდინარე პროექტზე დანიშნულია ჯანმრთელობისა და უსაფრთხოების სერტიფიცირებული ოფიცერი;
მენარდის მიერ წარმოდგენილი დოკუმენტაცია	პერიოდის განმავლობაში მენარდემ წარადგინა მოთხოვნილი დოკუმენტაცია; სამუშაო ეტაპის მიხედვით ზოგიერთ მათგანს განახლება სჭირდება, მენარდე ინფორმირებულია და მუშაობს ამაზე 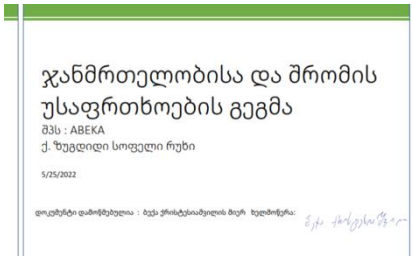 ჯანმრთელობისა და შრომის უსაფრთხოების გეგმა შპს : ABEKA ქ. ზუგდიდი სოფელი რუხი 5/25/2022 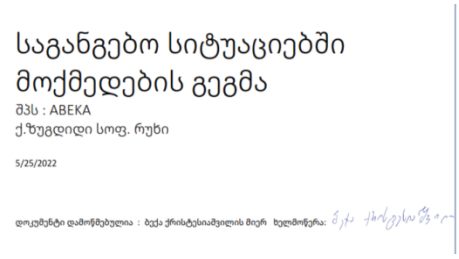 საგანგებო სიტუაციებში მოქმედების გეგმა შპს : ABEKA ქ.ზუგდიდი სოფ. რუხი 5/25/2022
SC ინსპექტირების ანგარიშები 6 თვის განმავლობაში	ყოველთვიურად Eptisa HS მენეჯერი სტუმრობს ადგილს, ატარებს შეხვედრებს მენარდის უმაღლეს მენეჯმენტთან და HS ოფიცერთან; იხილეთ თანდართული დოკუმენტები (ინსპექტირების ანგარიშები, შეუსაბამობები და გაცდენები)
აღმოჩენილი შეუსაბამობები	ტერიტორიის შემოღობვა, მესამე მხარის კონტროლი - გაცემულია ინსტრუქციები, რათა ორგანიზდეს კომპეტენტური პირის მიერ, რომ აკონტროლოს სიმაღლეზე მუშაობა, ბარიერების და სამაშველო ტროსის ნაკლებობა - მენარდე მართავს, მაგრამ ჯერ კიდევ დამუშავების პროცესშია; ღია ჭაბურღილები - დაფარულია, მაგრამ მაინც სჭირდება კონტროლი მობილური ხარაჩოების სრული კომპლექტი არ არის, მენარდემ მიაწოდა პერიოდის განმავლობაში, მაგრამ უნდა შეიცვალოს, რადგან ისინი დაზიანებულია; ღია ლილვები - ჯერ არ არის ამოვსებული ღია არა უსაფრთხო თხრილები - ჯერ კიდევ პროგრესშია არა უსაფრთხო ქვიშა-ხრეში - დაფარულია სამშენებლო მასალა არასათანადოდ შენახული პერსონალური დაცვის აღჭურვილობის ნაკლებობა უსაფრთხოების ნიშნების ნაკლებობა - ორგანიზებულია ნიშნები მოძრაობის მართვის მიხედვით არა უსაფრთხო იარაღები - მენარდე აწვდის, მაგრამ უნდა გააკონტროლოს თანამშრომლის მიერ სათანადო გამოყენება, სჭირდება მეტი ტრენინგის ჩატარება;

პროექტი:	საბავშვო ბაღის მშენებლობა სენაკში
ადგილის დათვალიერების თარიღები:	ბოლო 6 თვის განმავლობაში ადგილის დათვალიერება მოხდა: 12.09.2022 22.10.2022 25.11.2022 19.12.2022 12.09.2022
სერტიფიცირებული ოფიცერი ადგილზე	დანიშნულია ჯანმრთელობისა და უსაფრთხოების ოფიცერი
მენარდის მიერ წარმოდგენილი დოკუმენტაცია	პერიოდის განმავლობაში მენარდემ წარადგინა მოთხოვნილი დოკუმენტაცია; სამუშაო ეტაპის მიხედვით ზოგიერთ მათგანს განახლება სჭირდება, მენარდე ინფორმირებულია და მუშაობს ამაზე PRIME CONCRETE საქრთველო დოკუმენტის დასახელება საგანგებო სიტუაციებზე რეაგირების მართვის გეგმა ბაღის მშენებლობა ქალაქ სენაკში PRIME CONCRETE საქრთველო დოკუმენტის დასახელება საგანგებო სიტუაციებზე რეაგირების მართვის გეგმა ბაღის მშენებლობა ქალაქ სენაკში 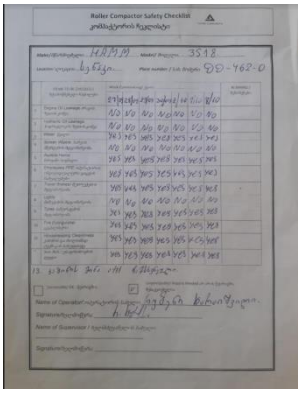 Roller Compactor Safety Checklist კომბინატორის ჩეკლისტი
SC ინსპექტირების ანგარიშები 6 თვის განმავლობაში	ყოველთვიურად Eptisa HS მენეჯერი სტუმრობს ადგილს, ატარებს შეხვედრებს მენარდის უმაღლეს მენეჯმენტთან და HS ოფიცერთან; იხილეთ თანდართული დოკუმენტები (ინსპექტირების ანგარიშები, შეუსაბამობები და გაცდენები)
აღმოჩენილი შეუსაბამობები	ადგილის შემოღობვა, მესამე მხარის შესასვლელი - საჭიროა ყოველდღიური კონტროლი უკანა მხარეს სიმაღლეზე მუშაობა, სამაშველო ტროსის - ნაკლებობა ნაწილობრივ გაუმჯობესდა, მაგრამ მაინც საჭიროა კონტროლი აწევის აქტივობები – კონტროლირებადი ღია ჭაბურღილები - დაფარულია, მაგრამ მაინც სჭირდება კონტროლი უსაფრთხოების ბარიერები - ფიქსირებული, მაგრამ არ არის რეგულაციების მიხედვით სამაშველო ტროსის ნაკლებობა - უსაფრთხოების სამაშველო ტროსის ნაკლებობა ღია ლილვები - ნაწილობრივ გაუმჯობესებული, მაგრამ საჭიროებს კონტროლს ღია არა უსაფრთხო თხრილები - ჯერ კიდევ პროგრესშია არა უსაფრთხო ქვიშა-ხრეში - დაფარულია სამშენებლო მასალა არასათანადოდ შენახული პერსონალური დაცვის აღჭურვილობის ნაკლებობა - ნაწილობრივ გაუმჯობესებული თვითნაკეთი ან/და დაზიანებული კიბეები - ჯერ კიდევ ადგილზეა, არ არის ორგანიზებული ბოლო 3 კვირა უსაფრთხოების ნიშნების ნაკლებობა - ორგანიზებულია ნიშნები მოძრაობის მართვის მიხედვით მენარდე საქმის კურსშია და აგზავნის სამოქმედო გეგმას გაუმჯობესებით, ადგილი მართვადია; კარგი დაკვირვებები

	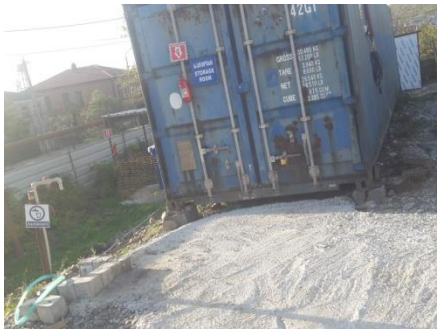

პროექტი:	საბავშვო ბაღის მშენებლობა დარჩელში
ადგილის დათვალიერება მოხდა:	22.08.2022 21.09.2022 06.10.2022 09.11.2022 13.12.2022
სერტიფიცირებული ოფიცერი ადგილზე	HS ოფიცრის სერტიფიკატი ჯერ არ არის წარდგენილი
მენარდის მიერ წარმოდგენილი დოკუმენტაცია	მენარდე ჯერ კიდევ მუშაობს ამ საკითხზე;
SC ინსპექტირების ანგარიშები 6 თვის განმავლობაში	ყოველთვიურად Eptisa HS მენეჯერი სტუმრობს ადგილს, ატარებს შეხვედრებს მენარდის უმაღლეს მენეჯმენტთან და HS ოფიცერთან; იხილეთ თანდართული დოკუმენტები (ინსპექტირების ანგარიშები, შეუსაბამობები და გაცდენები)
აღმოჩენილი შეუსაბამობები სურ. 3	ადგილის შემოღობვა, მესამე მხარის შესასვლელი - არ არის შემოღობილი ადგილის სრული ტერიტორია სიმაღლეზე მუშაობა - გამოვლინდა ბარიერების და სამაშველო ტროსის ნაკლებობა ცხელი სამუშაოები - ელექტრო საკაბელო სისტემა - ჯერ კიდევ არ არის ორგანიზებული - კრიტიკული ღია ჭაბურღილები - არ არის დაფარული და ორგანიზებული უსაფრთხოების ბარიერები და სამაშველო ტროსი - არ არის დაფიქსირებული

	არაუსაფრთხო შეფასება ფილაზე ღია არა უსაფრთხო თხრილები - სჭირდება შესაბამისი ბარიერები არ არის დაფარული ქვიშა-ხრეში სამშენებლო მასალა და ნარჩენები არ არის სათანადოდ გამიჯნული პერსონალური დაცვის აღჭურვილობა - არ ატარებენ თვითნაკეთი ან/და დაზიანებული კიბეები - ჯერ კიდევ არ არის ორგანიზებული არაორგანიზებული სასადილო და გამოსაცვლელი ოთახი ადგილზე უსაფრთხოების ნიშნები არ არის ნიშნები მოძრაობის მართვის მიხედვით იარაღები არ არის უსაფრთხო მძიმე ტექნიკა - აკლია შესაბამისი ანგარიშები და საკონტროლო სიები ღია ხვრელები - ჯერ კიდევ არ არის ორგანიზებული არ არის დაცული ლილვები და ხვრელები ღია და არადაცული ელექტრო კაბელები, რომლებიც მდებარეობს სველ გარემოში

პროექტი:	საბავშვო ბაღის მშენებლობა შამგონაში
ადგილის დათვალიერება მოხდა:	20.07.2022 22.08.2022 21.09.2022 06.10.2022 09.11.2022 13.12.2022
სერტიფიცირებული ოფიცერი ადგილზე	ერთი თვის წინ მენარდემ შეცვალა უსაფრთხოების ოფიცერი, მაგრამ HS ოფიცრის სერტიფიკატი ჯერ არ არის წარდგენილი.
მენარდის მიერ წარმოდგენილი დოკუმენტაცია	მენარდე ამ დრომდე მუშაობს; დოკუმენტაცია ცუდი იყო, საჭიროა განახლება SC რეკომენდაციის მიხედვით
SC ინსპექტირების ანგარიშები 6 თვის განმავლობაში	ყოველთვიურად Eptisa HS მენეჯერი სტუმრობს ადგილს, ატარებს შეხვედრებს მენარდის უმაღლეს მენეჯმენტთან და HS ოფიცერთან; იხილეთ თანდართული დოკუმენტები (ინსპექტირების ანგარიშები, შეუსაბამობები და გაცდენები)
აღმოჩენილი შეუსაბამობები	ტერიტორიის შემოღობვა - არ არის მთლიანად შემოღობილი ტერიტორია სიმაღლეზე მუშაობისას დამცავი ბარიერები ფიქსირდება, მაგრამ არ არის რეგულაციის მიხედვით მობილური ხარაჩოების სრული ნაკრები არ არის, აღმოჩენილია თვითნაკეთი ხარაჩოები - მიცემულია ინსტრუქცია ორგანიზებისათვის რეკომენდაციების შესაბამისად ადგილზე ამწეების დოკუმენტების ნაკლებობა - წარდგენილია ავტორიზაცია ოპერატორის დასვენების საბუთების გამოტოვების შესახებ ბასრი საგნები - პროგრესშია ღია ლილვები - კრიტიკულია არაუსაფრთხო შეფასება ფილაზე, თანამშრომელი იყენებს თვითნაკეთ და არაორგანიზებულ კიბეს ღია არა უსაფრთხო თხრილები - სჭირდება შესაბამისი ბარიერები არ არის უსაფრთხო ქვიშა-ხრეში სამშენებლო მასალა და ნარჩენები არ არის გამიჯნული სამშენებლო მასალა არასათანადოდ შენახული არ არის პერსონალური დაცვის აღჭურვილობა თვითნაკეთი ან/და დაზიანებული კიბეები - ჯერ კიდევ არ არის ორგანიზებული თვითნაკეთი ან/და დაზიანებული ხარაჩოები - ჯერ კიდევ არ არის ორგანიზებული არაორგანიზებული სასადილო და გამოსაცვლელი ოთახი მძიმე ტექნიკა - აკლია შესაბამისი ანგარიშები და საკონტროლო სიები

პროექტი:	საბავშვო ბაღის მშენებლობა დიდიჭყონში				
ადგილის დათვალიერება მოხდა:	20.07.2022; 15.08.22	15.09.2022	22.10.2022	11.11.2022	19.12.2022
სერტიფიცირებული ოფიცერი ადგილზე	HS ოფიცრის სერტიფიკატი ჯერ არ არის წარდგენილი პს: (გაცნობეთ ადგილობრივი რეგლამენტით 2022 წლის დეკემბერში ყველა HS ოფიცერი ვალდებული იყო ხელახალი გამოცდა ჩაებარებინა საქართველოს HS დეპარტამენტში);				
მენარდის მიერ წარმოდგენილი დოკუმენტაცია	მენარდემ ატვირთა მოთხოვნის დოკუმენტები, მაგრამ ცუდია და სჭირდება განახლება				
SC ინსპექტირების ანგარიშები 6 თვის განმავლობაში	ყოველთვიურად Eptisa HS მენეჯერი სტუმრობს ადგილს, ატარებს შეხვედრებს მენარდის უმაღლეს მენეჯმენტთან და HS ოფიცერთან; იხილეთ თანდართული დოკუმენტები (ინსპექტირების ანგარიშები, შეუსაბამობები და გაცდენები)				
აღმოჩენილი შეუსაბამობები	ადგილის შემოღობვა, მესამე მხარის კონტროლი - არ არის შემოღობილი ადგილის სრული ტერიტორია სიმაღლეზე მუშაობა, უსაფრთხოების ბარიერებისა და სამაშველო ტროსის ნაკლებობა ღია ჭაბურღილები ჯერ კიდევ არ არის ორგანიზებული მობილური ხარაჩოების სრული ნაკრები არ არის, აღმოჩენილია თვითნაკეთი ხარაჩოები - მიცემულია ინსტრუქცია ორგანიზებისათვის რეკომენდაციების შესაბამისად ადგილზე სამანქანო დანადგარების დოკუმენტების ნაკლებობა - წარდგენილია ავტორიზაცია ოპერატორის დასვენების საბუთების გამოტოვების შესახებ ღია ლილვები– ჯერ კიდევ მოსაგვარებელია არაუსაფრთხო შეფასება ფილაზე, თანამშრომელი იყენებს თვითნაკეთ და არაორგანიზებულ კიბეს ღია არა უსაფრთხო თხრილები - სჭირდება შესაბამისი ბარიერები პერსონალური დაცვის აღჭურვილობის ნაკლებობა - ჯერ კიდევ ასე გრძელდება უსაფრთხოების ნიშნების ნაკლებობა - ჯერ კიდევ არ არის ორგანიზებული ნიშნები მოძრაობის მართვის მიხედვით იარაღები არ არის უსაფრთხო მძიმე ტექნიკა - აკლია შესაბამისი ანგარიშები და საკონტროლო სიები ღია ხვრელები - ჯერ კიდევ არ არის ორგანიზებული ჯრ კიდევ არ არის დაცული ლილვები და ხვრელები				

პროექტი:	საბავშვო ბაღის მშენებლობა სუფსაში				
ადგილის დათვალიერება მოხდა:	20.07.2022 17.08.2022	12.09.2022	22.10.2022	25.11.2022	22.12.2022
სერტიფიცირებული ოფიცერი ადგილზე	HS ოფიცრის სერტიფიკატი ჯერ არ არის წარდგენილი პს: (გაცნობეთ ადგილობრივი რეგლამენტით 2022 წლის დეკემბერში ყველა HS ოფიცერი ვალდებული იყო ხელახალი გამოცდა ჩაებარებინა საქართველოს HS დეპარტამენტში);				

მენარდის მიერ წარმოდგენილი დოკუმენტაცია	მენარდემ ატვირთა მოთხოვნის დოკუმენტები, მაგრამ ცუდია და სჭირდება განახლება
SC ინსპექტირების ანგარიშები 6 თვის განმავლობაში	ყოველთვიურად Eptisa HS მენეჯერი სტუმრობს ადგილს, ატარებს შეხვედრებს მენარდის უმაღლეს მენეჯმენტთან და HS ოფიცერთან; იხილეთ თანდართული დოკუმენტები (ინსპექტირების ანგარიშები, შეუსაბამობები და გაცდენები)
აღმოჩენილი შეუსაბამობები	ადგილის შემოღობვა, მესამე მხარის კონტროლი - არ არის შემოღობილი ადგილის სრული ტერიტორია სიმაღლეზე მუშაობა, უსაფრთხოების ბარიერებისა და სამაშველო ტროსის ნაკლებობა ღია ჭაბურღილები ჯერ კიდევ არ არის ორგანიზებული მობილური ხარაჩოების სრული ნაკრები არ არის, აღმოჩენილია თვითნაკეთი ხარაჩოები - მიცემულია ინსტრუქცია ორგანიზებისათვის რეკომენდაციების შესაბამისად ადგილზე სამანქანო დანადგარების დოკუმენტების ნაკლებობა - წარდგენილია ავტორიზაცია ოპერატორის დასვენების საბუთების გამოტოვების შესახებ ღია ლილვები– ჯერ კიდევ მოსაგვარებელია არაუსაფრთხო შეფასება ფილაზე, თანამშრომელი იყენებს თვითნაკეთ და არაორგანიზებულ კიბეს ღია არა უსაფრთხო თხრილები - სჭირდება შესაბამისი ბარიერები პერსონალური დაცვის აღჭურვილობის ნაკლებობა - ჯერ კიდევ ასე გრძელდება უსაფრთხოების ნიშნების ნაკლებობა - ჯერ კიდევ არ არის ორგანიზებული ნიშნები მოძრაობის მართვის მიხედვით იარაღები არ არის უსაფრთხო მძიმე ტექნიკა - აკლია შესაბამისი ანგარიშები და საკონტროლო სიები ღია ხვრელები - ჯერ კიდევ არ არის ორგანიზებული ჯრ კიდევ არ არის დაცული ლილვები და ხვრელები

პროექტი:	საბავშვო ბაღის მშენებლობა ხაჯალიაში				
ადგილის დათვალიერება მოხდა:	26.07.2022 17.08.2022	12.09.2022	22.10.2022	25.11.2022	22.12.2022
სერტიფიცირებული ოფიცერი ადგილზე	HS ოფიცრის სერტიფიკატი ჯერ არ არის წარდგენილი პს: (გაცნობეთ ადგილობრივი რეგლამენტით 2022 წლის დეკემბერში ყველა HS ოფიცერი ვალდებული იყო ხელახალი გამოცდა ჩაებარებინა საქართველოს HS დეპარტამენტში);				
მენარდის მიერ წარმოდგენილი დოკუმენტაცია	მენარდემ ატვირთა მოთხოვნის დოკუმენტები, მაგრამ ცუდია და სჭირდება განახლება				
SC ინსპექტირების ანგარიშები 6 თვის განმავლობაში	ყოველთვიურად Eptisa HS მენეჯერი სტუმრობს ადგილს, ატარებს შეხვედრებს მენარდის უმაღლეს მენეჯმენტთან და HS ოფიცერთან; იხილეთ თანდართული დოკუმენტები (ინსპექტირების ანგარიშები, შეუსაბამობები და გაცდენები)				

აღმოჩენილი შეუსაბამობები	ადგილის შემოღობვა, მესამე მხარის კონტროლი - არ არის შემოღობილი ადგილის სრული ტერიტორია სიმაღლეზე მუშაობა, უსაფრთხოების ბარიერებისა და სამაშველო ტროსის ნაკლებობა ღია ჭაბურღილები ჯერ კიდევ არ არის ორგანიზებული მობილური ხარაჩოების სრული ნაკრები არ არის, აღმოჩენილია თვითნაკეთი ხარაჩოები - მიცემულია ინსტრუქცია ორგანიზებისათვის რეკომენდაციების შესაბამისად ადგილზე სამანქანო დანადგარების დოკუმენტების ნაკლებობა - წარდგენილია ავტორიზაცია ოპერატორის დასვენების საბუთების გამოტოვების შესახებ ღია ლილვები– ჯერ კიდევ მოსაგვარებელია არაუსაფრთხო შეფასება ფილაზე, თანამშრომელი იყენებს თვითნაკეთ და არაორგანიზებულ კიბეს ღია არა უსაფრთხო თხრილები - სჭირდება შესაბამისი ბარიერები პერსონალური დაცვის აღჭურვილობის ნაკლებობა - ჯერ კიდევ ასე გრძელდება უსაფრთხოების ნიშნების ნაკლებობა - ჯერ კიდევ არ არის ორგანიზებული ნიშნები მოძრაობის მართვის მიხედვით იარაღები არ არის უსაფრთხო მძიმე ტექნიკა - აკლია შესაბამისი ანგარიშები და საკონტროლო სიები ღია ხვრელები - ჯერ კიდევ არ არის ორგანიზებული ჯრ კიდევ არ არის დაცული ლილვები და ხვრელები

პროექტი:	რუსთავის სპორტული კომპლექსის მშენებლობა
ადგილის დათვალიერება მოხდა:	06.07.2022 11.08.2022 14.09.2022 21.10.2022 30.11.2022
სერტიფიცირებული ოფიცერი ადგილზე	მენარდემ დანიშნა კომპანია „Safety Line“ 2022 წლის მაისში, მაგრამ ყოველთვიურად უსაფრთხოების ოფიცერი ადგილზე ყოველი ვიზიტისას ცვლის ახალ წარმომადგენლებს , შესაბამისად მათ არ წარუდგენიათ სერტიფიკატები; ადგილზე პასუხისმგებელი წარმომადგენლების განახლებული სერტიფიკატები ჯერ კიდევ არ არის წარდგენილი; პს: (გაცნობეთ ადგილობრივი რეგლამენტით 2022 წლის დეკემბერში ყველა HS ოფიცერი ვალდებული იყო ხელახალი გამოცდა ჩაებარებინა საქართველოს HS დეპარტამენტში);
მენარდის მიერ წარმოდგენილი დოკუმენტაცია	მენარდემ ატვირთა მოთხოვნის დოკუმენტები, მაგრამ ცუდია და სჭირდება განახლება
SC ინსპექტირების ანგარიშები 6 თვის განმავლობაში	ყოველთვიურად Eptisa HS მენეჯერი სტუმრობს ადგილს, ატარებს შეხვედრებს მენარდის უმაღლეს მენეჯმენტთან და HS ოფიცერთან; იხილეთ თანდართული დოკუმენტები (ინსპექტირების ანგარიშები, შეუსაბამობები და გაცდენები)

აღმოჩენილი შეუსაბამობები	ადგილის შემოღობვა - ბოლო 2 თვეა ადგილი ღიაა, საჭიროა კონტროლი სიმაღლეზე მუშაობა - გამოვლინდა ბარიერების, უსაფრთხოების ღვედების ნაკლებობა და მუშაობა რეგულაციებთან შეუსაბამოდ; რეგულაციების შესაბამისი სამაშველო ტროსი არ ფიქსირდება; მობილური ხარაჩოების სრული ნაკრები არ არის, აღმოჩენილია თვითნაკეთი ხარაჩოები - მიცემულია ინსტრუქცია ორგანიზებისათვის რეკომენდაციების შესაბამისად ადგილზე სამანქანო დანადგარების დოკუმენტების ნაკლებობა - წარდგენილია ავტორიზაცია ოპერატორის დასვენების საბუთების გამოტოვების შესახებ არაუსაფრთხო შეფასება ფილაზე, თანამშრომელი იყენებს თვითნაკეთ და არაორგანიზებულ კიბეს ღია არა უსაფრთხო თხრილები - სჭირდება შესაბამისი ბარიერები არ არის უსაფრთხო ქვიშა-ხრეში სამშენებლო მასალა და ნარჩენები არ არის გამიჯნული სამშენებლო მასალა არასათანადოდ შენახული პერსონალური დაცვის აღჭურვილობის ნაკლებობა უსაფრთხოების ნიშნების ნაკლებობა - ჯერ კიდევ არ არის ორგანიზებული ნიშნები მოძრაობის მართვის მიხედვით მძიმე ტექნიკა - აკლია შესაბამისი ანგარიშები და საკონტროლო სიები - წარდგენილი იყო შეუვსებელი საკონტროლო სიების პროექტი; ღია ხვრელები - ჯერ კიდევ არ არის ორგანიზებული არ არის დაცული ლილვები და ხვრელები ღია და არადაცული ელექტრო კაბელები, რომლებიც მდებარეობს სველ გარემოში ჩამოკიდებული ხარაჩო - ჯერ კიდევ არ არის სწორად ორგანიზებული სახიფათო ზონა არ არის მონიშნული

პროექტი:	საბავშვო ბაღის მშენებლობა ფოთში
ადგილის დათვალიერების თარიღები:	ბოლო 6 თვის განმავლობაში ადგილის დათვალიერება მოხდა: 26.07.2022 | 17.08.2022 | 12.09.2022 | 22.10.2022 | 25.11.2022
სერტიფიცირებული ოფიცერი ადგილზე	დანიშნულია ჯანმრთელობისა და უსაფრთხოების ოფიცერი – აკლია განახლებული სერტიფიკატი
მენარდის მიერ წარმოდგენილი დოკუმენტაცია	ამ პერიოდის განმავლობაში მენარდემ წარადგინა მოთხოვნილი დოკუმენტები, მაგრამ ზოგიერთი მათგანი ჯერ კიდევ არ არის საბოლოო და საჭიროებს განახლებას; კარგი დაკვირვება

	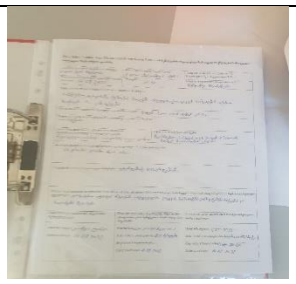
SC ინსპექტირების ანგარიშები 6 თვის განმავლობაში	ყოველთვიურად Eptisa HS მენეჯერი სტუმრობს ადგილს, ატარებს შეხვედრებს მენარდის უმაღლეს მენეჯმენტთან და HS ოფიცერთან; იხილეთ თანდართული დოკუმენტები (ინსპექტირების ანგარიშები, შეუსაბამობები და გაცდენები)
აღმოჩენილი შეუსაბამობები	ადგილის შემოღობვა - საჭიროა კონტროლი უკანა მხარეს მესამე მხარის კონტროლი - კონტროლის ქვეშაა სიმაღლეზე მუშაობა - გამოვლინდა უსაფრთხოების ღვედების ნაკლებობა და მუშაობა რეგულაციებთან შეუსაბამოდ აწევის აქტივობები - კონტროლის ქვეშაა ცხელი სამუშაოები - ელექტრო საკაბელო სისტემა ღია ჭაბურღილები - დაფარულია, მაგრამ მაინც სჭირდება კონტროლი უსაფრთხოების ბარიერები - ფიქსირებული, მაგრამ არ არის რეგულაციების მიხედვით სამაშველო ტროსის ნაკლებობა - უსაფრთხოების სამაშველო ტროსის ნაკლებობა მობილური ხარაჩოების სრული ნაკრები არ არის ღია ლილვები - ნაწილობრივ გაუმჯობესებული, მაგრამ საჭიროებს კონტროლს ღია არა უსაფრთხო თხრილები - ჯერ კიდევ პროგრესშია არა უსაფრთხო ქვიშა-ხრეში - დაფარულია სამშენებლო მასალა არასათანადოდ შენახული პერსონალური დაცვის აღჭურვილობის ნაკლებობა - ნაწილობრივ გაუმჯობესებული თვითნაკეთი ან/და დაზიანებული კიბეები - ჯერ კიდევ ადგილზეა, არ არის ორგანიზებული თვითნაკეთი ან/და დაზიანებული ხარაჩოები - ჯერ კიდევ ადგილზეა, არ არის ორგანიზებული უსაფრთხოების ნიშნების ნაკლებობა - ორგანიზებულია ნიშნები მოძრაობის მართვის მიხედვით კარგი დაკვირვებები

	  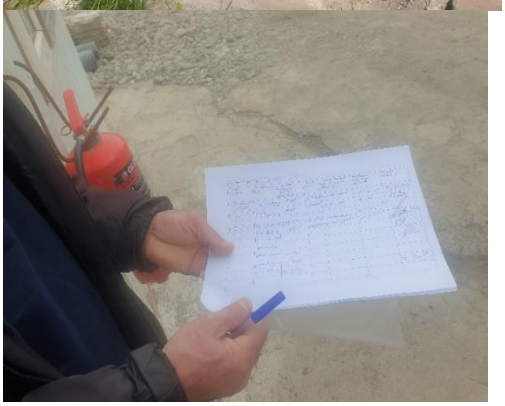

პროექტი:	საბავშვო ბაღის მშენებლობა კურდღელაურში
ადგილის დათვალიერების თარიღები:	ბოლო 6 თვის განმავლობაში ადგილის დათვალიერება მოხდა: 14.07.2022, 03.08.2022, 05.09.2022, 15.09.2022, 30.09.2022, 05.10.22, 02.11.2022, 09.12.2022
სერტიფიცირებული ოფიცერი ადგილზე	მიმდინარე პროექტზე დანიშნულია ჯანმრთელობისა და უსაფრთხოების სერტიფიცირებული ოფიცერი; სჭირდება განახლება
მენარდის მიერ წარმოდგენილი დოკუმენტაცია	ამ პერიოდის განმავლობაში მენარდემ წარადგინა მოთხოვნილი დოკუმენტები, მაგრამ ზოგიერთი მათგანი ჯერ კიდევ არ არის საბოლოო და საჭიროებს განახლებას;

	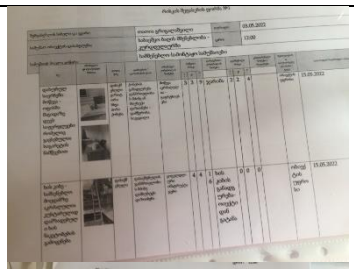 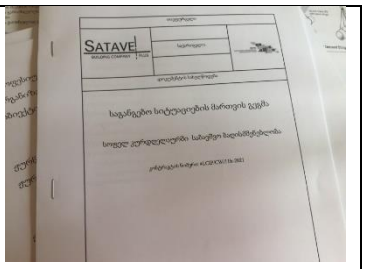 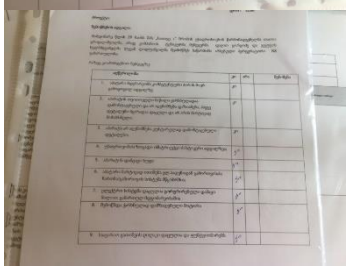
SC ინსპექტირების ანგარიშები 6 თვის განმავლობაში	ყოველთვიურად Eptisa HS მენეჯერი სტუმრობს ადგილს, ატარებს შეხვედრებს მენარდის უმაღლეს მენეჯმენტთან და HS ოფიცერთან; იხილეთ თანდართული დოკუმენტები (ინსპექტირების ანგარიშები, შეუსაბამობები და გაცდენები)
აღმოჩენილი შეუსაბამობები სურ. 1	ტერიტორიის შემოღობვა, ტრაფიკის მენეჯმენტი მართვადია იმ პერიოდის განმავლობაში, როცა ღია ადგილები გამოვლინდა, მაგრამ მენარდემ დახურა აღნიშნული საკითხი და გალავნის სამშენებლო ტერიტორია; სიმაღლეზე მუშაობა, აწევის სამუშაოები, უსაფრთხოების ბარიერები და სამაშველო ტროსი - შენობის მე-2 სართულზე არ არის საკმარისი დამცავი ბარიერები და სამაშველო ტროსი ცხელი სამუშაოები - ელექტრო საკაბელო სისტემა მართვადია, ნაწილობრივ გაუმჯობესებულია; ღია ჭაბურღილები დაფარულია, მაგრამ მაინც სჭირდება კონტროლი; მობილური ხარაჩოების სრული კომპლექტი არ არის - მენარდე აწვდის ხარაჩოებს, მაგრამ მუშაობისას საჭიროა თანამშრომლის კონტროლი და შემოწმება ყოველ 7 დღეში; აღჭურვილობა და ხელსაწყოები ადგილზე - მენარდე მართავს ღია არაუსაფრთხო თხრილები, არაუსაფრთხო ქვიშა-ხრეში ნაწილობრივ გაუმჯობესებული და არასათანადოდ დაწყობილი გასაგზავნად - ნაწილობრივ გაუმჯობესებული, მენარდე იყო ინფორმირებული; პერსონალური დაცვის აღჭურვილობის ნაკლებობა - რამდენჯერმე დაფიქსირდა შედუღების სამუშაოები დამცავი სახის ფარის გარეშე. თვითნაკეთი ან/და დაზიანებული კიბეები და ხარაჩოები არ გაუმჯობესებულა. არაორგანიზებული სასადილო და გამოსაცვლელი ოთახი - ორგანიზებული კარგი დაკვირვებები

	 თითოეული აღმოჩენილი შეუსაბამობის დეტალური აღწერა და სტატუსი იხილეთ თანდართულ ანგარიშებში

პროექტი:	საბავშვო ბაღის მშენებლობა ფარცხისში
ადგილის დათვალიერების თარიღები:	ბოლო 6 თვის განმავლობაში ადგილის დათვალიერება მოხდა: 23.09.2022, 24.10.2022, 07.11.2022, 23.12.2022
სერტიფიცირებული ოფიცერი ადგილზე	მიმდინარე პროექტზე დანიშნულია ჯანმრთელობისა და უსაფრთხოების სერტიფიცირებული ოფიცერი;
მენარდის მიერ წარმოდგენილი დოკუმენტაცია	ამ პერიოდის განმავლობაში მენარდემ წარადგინა მოთხოვნილი დოკუმენტები, მაგრამ ზოგიერთი მათგანი ჯერ კიდევ არ არის საბოლოო და საჭიროებს განახლებას; 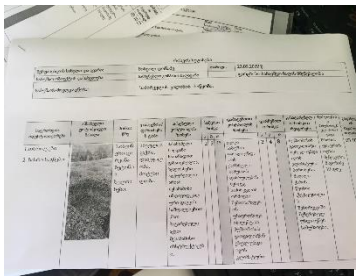 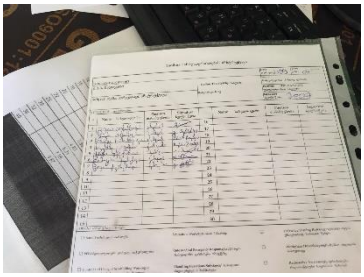 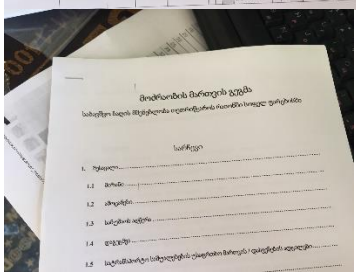
SC ინსპექტირების ანგარიშები 6 თვის განმავლობაში	ყოველთვიურად Eptisa HS მენეჯერი სტუმრობს ადგილს, ატარებს შეხვედრებს მენარდის უმაღლეს მენეჯმენტთან და HS ოფიცერთან; იხილეთ თანდართული დოკუმენტები (ინსპექტირების ანგარიშები, შეუსაბამობები და გაცდენები)

აღმოჩენილი შეუსაბამობები	ადგილის შემოღობვა - სრულად შემოღობილი. მესამე მხარის კონტროლი - ძირითადი წვდომა კონტროლირებადი სიმაღლეზე მუშაობა - არ მიმდინარეობს ცხელი სამუშაოები - ელექტრო საკაბელო სისტემა მართვადია ღია ჭაბურღილები - ნაწილობრივ გაუმჯობესებულია უსაფრთოხების ბარიერები, სამაშველო ტროსი, ხარაჩოები - არ არის წარმოდგენილი არა უსაფრთხო ქვიშა-ხრეში - ნაწილობრივ გაუმჯობესებული - სამშენებლო მასალა არასათანადოდ შენახული პერსონალური დაცვის აღჭურვილობის ნაკლებობა - კარგი მდგომარეობა არაორგანიზებული სასადილო და გამოსაცვლელი ოთახი - ნაწილობრივ გაუმჯობესებული უსაფრთხოების ნიშნების ნაკლებობა - სამშენებლო ტერიტორიაზე განთავსებულია საკმარისი რაოდენობის გამაფრთხილებელი, საგანგებო, ამკრძალავი და საჩვენებელი ნიშნები შესაბამისი ფერებით. ნიშნებზე განთავსებული ინფორმაცია ადვილად იკითხება, ნიშნები განთავსებულია შესაბამის ადგილებზე. მძიმე ტექნიკა – წარმოდგენილი ღია ხვრელები - კარგი მდგომარეობა, მაგრამ საჭიროებს კონტროლს კარგი დაკვირვებები

პროექტი:	საბავშვო ბაღის მშენებლობა ვარდისუბანში
ადგილის დათვალიერება მოხდა:	14.07.2022; 03.08.2022; 26.08.22, 05.09.2022, 15.09.2022, 30.09.2022, 05.10.22, 02.11.2022, 09.12.2022
სერტიფიცირებული ოფიცერი ადგილზე	HS ოფიცრის სერტიფიკატი ჯერ არ არის წარდგენილი პს: (გაცნობეთ ადგილობრივი რეგლამენტით 2022 წლის დეკემბერში ყველა HS ოფიცერი ვალდებული იყო ხელახალი გამოცდა ჩაებარებინა საქართველოს HS დეპარტამენტში); მხოლოდ აქტი წარდგენილია დაკარგული სერტიფიკატის შესახებ;
მენარდის მიერ წარმოდგენილი დოკუმენტაცია	ამ პერიოდის განმავლობაში მენარდემ წარადგინა მოთხოვნილი დოკუმენტები, მაგრამ ზოგიერთი მათგანი ჯერ კიდევ არ არის საბოლოო და საჭიროებს განახლებას;

	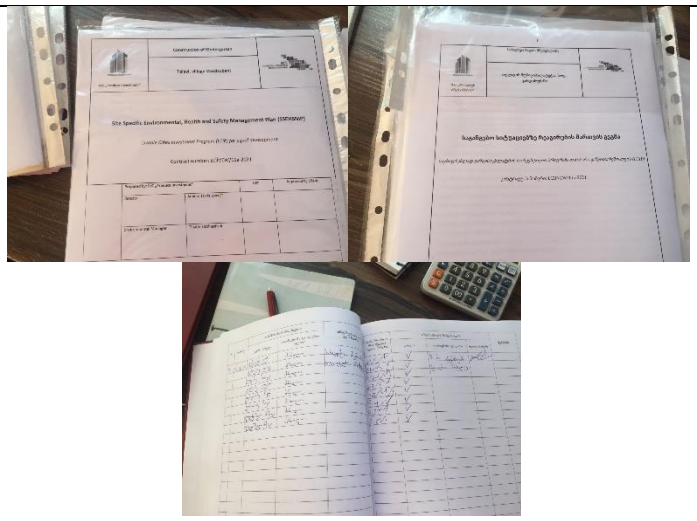
SC ინსპექტირების ანგარიშები 6 თვის განმავლობაში	ყოველთვიურად Eptisa HS მენეჯერი სტუმრობს ადგილს, ატარებს შეხვედრებს მენარდის უმაღლეს მენეჯმენტთან და HS ოფიცერთან; იხილეთ თანდართული დოკუმენტები (ინსპექტირების ანგარიშები, შეუსაბამობები და გაცდენები)
აღმოჩენილი შეუსაბამობები	ადგილის შემოღობვა, მესამე მხარის შესასვლელი და მოძრაობის მართვა კარგ მდგომარეობაშია სიმაღლეზე მუშაობა, უსაფრთხოების ბარიერები და სამაშველო ტროსი - გამოვლინდა უსაფრთხოების ღვედების ნაკლებობა და მუშაობა რეგულაციებთან შეუსაბამოდ, მენარდე ბოლო ვიზიტის დროს დაგვპირდა, რომ გაუმჯობესდებოდა. ცხელი სამუშაოები - ელექტრო საკაბელო სისტემა - ჯერ კიდევ არ არის ორგანიზებული ღია ჭაბურღილები და ლაქები ფილაზე - მიმდინარეობს, მენარდე მუშაობს ამ საკითხზე, საჭიროებს ყოველდღიურ კონტროლს ხარაჩოები არ არის კარგ მდგომარეობაში. ხარაჩოების კიბეები, ტეგები და მოაჯირები არის უსაფრთხოების სტანდარტების შეუსაბამობაში და ძალიან სახიფათო სიტუაციაა. სამშენებლო ტერიტორიაზე, ასევე არის თვითნაკეთი კიბეები და პლატფორმები. არ არის უსაფრთხო ქვიშა-ხრეში - საჭიროა კონტროლი მენარდის კომპეტენტური პირის მიერ სამშენებლო მასალა და ნარჩენები არ არის გამიჯნული, ამიტომ არ არის დაგროვილი სამშენებლო ზონაში, არამედ წითელი ხაზების გარეთ; სამშენებლო მასალა არასათანადოდ შენახული პერსონალური დაცვის აღჭურვილობის ნაკლებობა - სჭირდება ყოველდღიური კონტროლი მენარდის HS-ის მიერ უსაფრთხოების ნიშნების ნაკლებობა - სამშენებლო ტერიტორიაზე არ არის საკმარისი უსაფრთხოების და გამაფრთხილებელი ნიშნები. მძიმე ტექნიკა - აკლია შესაბამისი ანგარიშები და საკონტროლო სიები კარგი დაკვირვებები

პროექტი:	საბავშვო ბაღის მშენებლობა წინწყაროში
ადგილის დათვალიერების თარიღები:	ბოლო 6 თვის განმავლობაში ადგილის დათვალიერება მოხდა: 06.07.2022, 03.08.2022, 26.08.2022, 05.09.2022, 24.10.2022, 07.11.2022, 23.12.2022
სერტიფიცირებული ოფიცერი ადგილზე	HS ოფიცრის სერტიფიკატი ჯერ არ არის წარდგენილი პს: (გაცნობეთ ადგილობრივი რეგლამენტით 2022 წლის დეკემბერში ყველა HS ოფიცერი ვალდებული იყო ხელახალი გამოცდა ჩაებარებინა საქართველოს HS დეპარტამენტში); მხოლოდ აქტი წარდგენილია დაკარგული სერტიფიკატის შესახებ;
მენარდის მიერ წარმოდგენილი დოკუმენტაცია	პერიოდის განმავლობაში მენარდემ წარადგინა მოთხოვნილი დოკუმენტაცია; სამუშაო ეტაპის მიხედვით ზოგიერთ მათგანს განახლება სჭირდება, მენარდე ინფორმირებულია და მუშაობს ამაზე 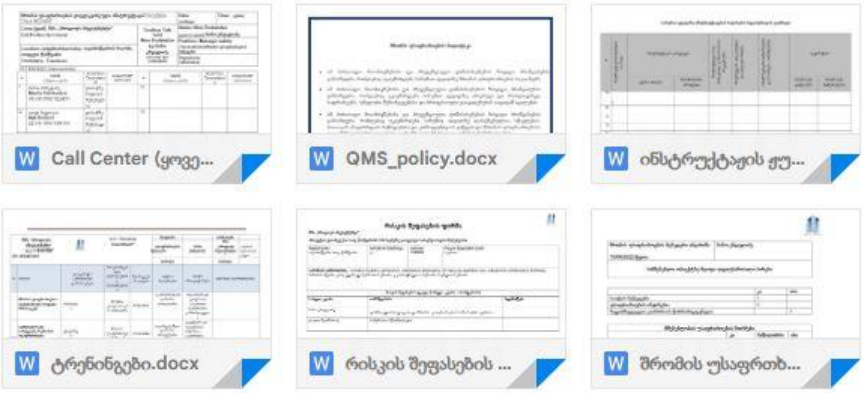
SC ინსპექტირების ანგარიშები 6 თვის განმავლობაში	ყოველთვიურად Eptisa HS მენეჯერი სტუმრობს ადგილს, ატარებს შეხვედრებს მენარდის უმაღლეს მენეჯმენტთან და HS ოფიცერთან; იხილეთ თანდართული დოკუმენტები (ინსპექტირების ანგარიშები, შეუსაბამობები და გაცდენები)
აღმოჩენილი შეუსაბამობები	ადგილის შემოღობვა, მესამე მხარის შესასვლელი და მოძრაობის მართვა - ნაწილობრივ გაუმჯობესებული სიმაღლეზე მუშაობა - გამოვლინდა უსაფრთხოების ღვედების ნაკლებობა და მუშაობა რეგულაციებთან შეუსაბამოდ აწევის აქტივობები - კონტროლის ქვეშაა ღია ხვრელები - არ არის დამცავი საფარი, ბარიკადები და ნიშნები.

უსაფრთხოების ბარიერები - საჭიროებს მუდმივ კონტროლს
არ არის ტეგირების სისტემა, კიბეები, მოაჯირები და ფიცარნაგები. იატაკი არ არის დასრულებული. ხარაჩო არის უსაფრთხოების სტანდარტთან შეუსაბამობაში, ძალიან სახიფათო სიტუაციაა. მენარდემ უნდა ააგოს სათანადოდ მოწყობილი ხარაჩოები პროექტის უსაფრთხოების დებულების შესაბამისობისა და შრომის ჯანმრთელობისა და უსაფრთხოების შესახებ საქართველოს ორგანული კანონის შესაბამისად.

არ არის უსაფრთხო ქვიშა-ხრეში
სამშენებლო მასალა არასათანადოდ შენახული
პერსონალური დაცვის აღჭურვილობის ნაკლებობა – ნაწილობრივ გაუმჯობესებული
თვითნაკეთი ან/და დაზიანებული კიბეები - ჯერ კიდევ ადგილზეა, არ არის ორგანიზებული
თვითნაკეთი ან/და დაზიანებული პლატფორმები - ჯერ კიდევ ადგილზეა, არ არის ორგანიზებული
არაორგანიზებული სასადილო და გამოსაცვლელი ოთახი
უსაფრთხოების ნიშნების ნაკლებობა - არასაკმარისი

კარგი დაკვირვებები

პროექტი:	საბავშვო ბაღის მშენებლობა ქვემო ბოდბეში
ადგილის დათვალიერების თარიღები:	ბოლო 6 თვის განმავლობაში ადგილის დათვალიერება მოხდა: 21.07.2022, 09.08.2022, 05.09.2022, 15.09.2022, 05.10.2022, 16.11.2022, 29.12.2022
სერტიფიცირებული ოფიცერი ადგილზე	მიმდინარე პროექტზე დანიშნულია ჯანმრთელობისა და უსაფრთხოების სერტიფიცირებული ოფიცერი;

	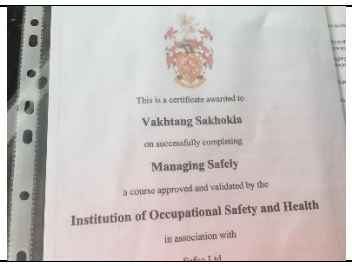 This is a certificate awarded to Vakhtang Sakhokia on successfully completing Managing Safely a course approved and validated by the Institution of Occupational Safety and Health in association with
მენარდის მიერ წარმოდგენილი დოკუმენტაცია	პერიოდის განმავლობაში მენარდემ წარადგინა მოთხოვნილი დოკუმენტაცია; სამუშაო ეტაპის მიხედვით ზოგიერთ მათგანს განახლება სჭირდება, მენარდე ინფორმირებულია და მუშაობს ამაზე 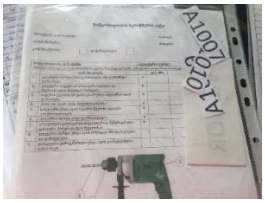 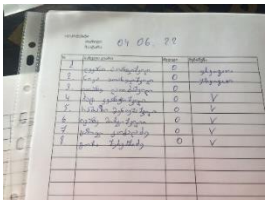 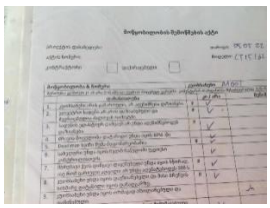
SC ინსპექტირების ანგარიშები 6 თვის განმავლობაში	ყოველთვიურად Eptisa HS მენეჯერი სტუმრობს ადგილს, ატარებს შეხვედრებს მენარდის უმაღლეს მენეჯმენტთან და HS ოფიცერთან; იხილეთ თანდართული დოკუმენტები (ინსპექტირების ანგარიშები, შეუსაბამობები და გაცდენები)
აღმოჩენილი შეუსაბამობები	ტერიტორიის შემოღობვა, მესამე მხარის კონტროლი - გაცემულია ინსტრუქციები, რათა ორგანიზდეს კომპეტენტური პირის მიერ, რომ აკონტროლოს სიმაღლეზე მუშაობა, ბარიერების და სამაშველო ტროსის ნაკლებობა - მენარდე მართავს, მაგრამ ჯერ კიდევ დამუშავების პროცესშია; ღია ჭაბურღილები - დაფარულია, მაგრამ მაინც სჭირდება კონტროლი არ არის ტეგირების სისტემა, კიბეები და ფიცარნაგები. იატაკი არ არის დასრულებული. ხარაჩო არის უსაფრთხოების სტანდარტთან შეუსაბამობაში, ძალიან სახიფათო სიტუაციაა. სამუშაო პროცესის მიმდინარეობისას პერსონალი არ იყენებს პერსონალური დაცვის აღჭურვილობას. ღია არა უსაფრთხო თხრილები - ჯერ კიდევ პროგრესშია არა უსაფრთხო ქვიშა-ხრეში - დაფარულია სამშენებლო მასალა არასათანადოდ შენახული უსაფრთხოების ნიშნების ნაკლებობა - ორგანიზებულია ნიშნები მოძრაობის მართვის მიხედვით არა უსაფრთხო იარაღები - მენარდე აწვდის, მაგრამ უნდა გააკონტროლოს თანამშრომლის მიერ სათანადო გამოყენება, სჭირდება მეტი ტრენინგის ჩატარება; კარგი დაკვირვებები

პროექტი:	ძველი ანაგის საბავშვო ბაღის მშენებლობა
ადგილის დათვალიერების თარიღები:	ბოლო 6 თვის განმავლობაში ადგილის დათვალიერება მოხდა: 21.07.2022, 09.08.2022, 05.09.2022, 15.09.2022, 05.10.2022, 16.11.2022, 29.12.2022
სერტიფიცირებული ოფიცერი ადგილზე	მიმდინარე პროექტზე დანიშნულია ჯანმრთელობისა და უსაფრთხოების სერტიფიცირებული ოფიცერი; 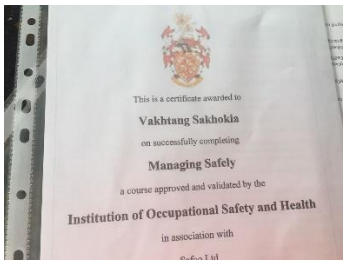
მენარდის მიერ წარმოდგენილი დოკუმენტაცია	პერიოდის განმავლობაში მენარდემ წარადგინა მოთხოვნილი დოკუმენტაცია; სამუშაო ეტაპის მიხედვით ზოგიერთ მათგანს განახლება სჭირდება, მენარდე ინფორმირებულია და მუშაობს ამაზე 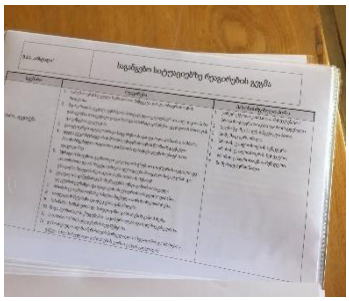 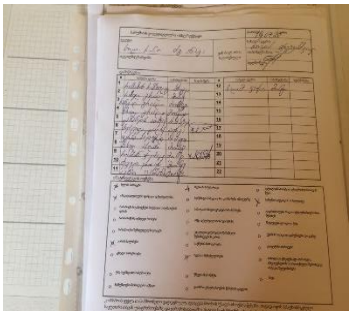
SC ინსპექტირების ანგარიშები 6 თვის განმავლობაში	ყოველთვიურად Eptisa HS მენეჯერი სტუმრობს ადგილს, ატარებს შეხვედრებს მენარდის უმაღლეს მენეჯმენტთან და HS ოფიცერთან; იხილეთ თანდართული დოკუმენტები (ინსპექტირების ანგარიშები, შეუსაბამობები და გაცდენები)

აღმოჩენილი შეუსაბამობები	ტერიტორიის შემოღობვა, ტრაფიკის მენეჯმენტი - გაცემულია ინსტრუქციები დასაორგანიზებლად სიმაღლეზე მუშაობა, ბარიერების და სამაშველო ტროსის ნაკლებობა - მენარდე მართავს, მაგრამ ჯერ კიდევ დამუშავების პროცესშია; ღია ხვრელები - არ არის დაფარული ხარაჩოები - არ არის წარმოდგენილი ხელნაკეთი კიბეები და პლატფორმები უნდა გაიტანონ სამშენებლო ტერიტორიიდან და შეიცვალოს ახლით. ღია ლილვები - ჯერ არ არის ამოვსებული ღია არა უსაფრთხო თხრილები - ჯერ კიდევ პროგრესშია არა უსაფრთხო ქვიშა-ხრეში - პროგრესშია სამშენებლო მასალა არასათანადოდ შენახული პერსონალური დაცვის აღჭურვილობის ნაკლებობა- გაუმჯობესებული უსაფრთხოების ნიშნების ნაკლებობა - ნაწილობრივ გაუმჯობესებული ნიშნები მოძრაობის მართვის მიხედვით არა უსაფრთხო იარაღები - მენარდე აწვდის, მაგრამ უნდა გააკონტროლოს თანამშრომლის მიერ სათანადო გამოყენება, სჭირდება მეტი ტრენინგის ჩატარება; კარგი დაკვირვებები

პროექტი:	საბავშვო ბაღის მშენებლობა ჭიაურში
ადგილის დათვალიერების თარიღები:	ბოლო 6 თვის განმავლობაში ადგილის დათვალიერება მოხდა: 21.07.2022, 09.08.2022, 15.09.2022, 05.10.2022, 16.11.2022, 29.12.2022
სერტიფიცირებული ოფიცერი ადგილზე	მიმდინარე პროექტზე დანიშნულია ჯანმრთელობისა და უსაფრთხოების სერტიფიცირებული ოფიცერი; 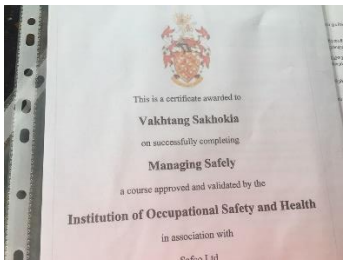
მენარდის მიერ წარმოდგენილი დოკუმენტაცია	პერიოდის განმავლობაში მენარდემ წარადგინა მოთხოვნილი დოკუმენტაცია; სამუშაო ეტაპის მიხედვით ზოგიერთ მათგანს განახლება სჭირდება, მენარდე ინფორმირებულია და მუშაობს ამაზე 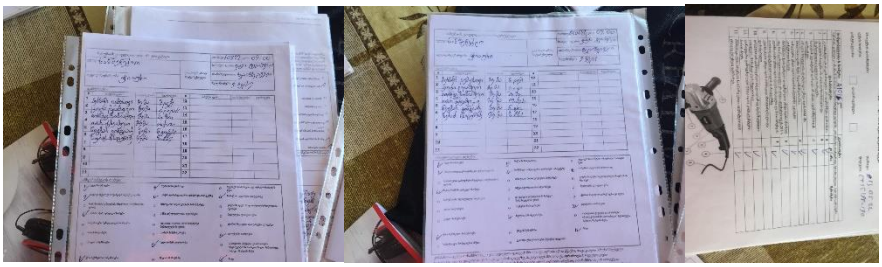
SC ინსპექტირების ანგარიშები 6 თვის განმავლობაში	ყოველთვიურად Eptisa HS მენეჯერი სტუმრობს ადგილს, ატარებს შეხვედრებს მენარდის უმაღლეს მენეჯმენტთან და HS ოფიცერთან; იხილეთ თანდართული დოკუმენტები (ინსპექტირების ანგარიშები, შეუსაბამობები და გაცდენები)
აღმოჩენილი შეუსაბამობები	ადგილის შემოღობვა, მესამე მხარის შემოსასვლელი - კარგი მდგომარეობა სიმაღლეზე მუშაობა, სამაშველო ტროსის - ნაკლებობა ნაწილობრივ გაუმჯობესდა, მაგრამ მაინც საჭიროა კონტროლი აწევის აქტივობები – კონტროლირებადი ღია ჭაბურღილები - დაფარულია, მაგრამ მაინც სჭირდება კონტროლი უსაფრთხოების ბარიერები - ფიქსირებული, მაგრამ არ არის რეგულაციების მიხედვით სამაშველო ტროსის ნაკლებობა - უსაფრთხოების სამაშველო ტროსის ნაკლებობა ღია ლილვები - ნაწილობრივ გაუმჯობესებული, მაგრამ საჭიროებს კონტროლს ღია არა უსაფრთხო თხრილები - ნაწილობრივ გაუმჯობესებული არა უსაფრთხო ქვიშა-ხრეში- პროგრესშია სამშენებლო მასალა არასათანადოდ შენახული პერსონალური დაცვის აღჭურვილობის ნაკლებობა - რამდენჯერმე დაფიქსირდა, პერსონალი არ იყენებდა პერსონალური დაცვის აღჭურვილობას თვითნაკეთი ან/და დაზიანებული კიბეები - ჯერ კიდევ ადგილზეა, არ არის ორგანიზებული უსაფრთხოების ნიშნების ნაკლებობა - ნაწილობრივ გაუმჯობესებული ნიშნები მოძრაობის მართვის მიხედვით ავარიული გასასვლელები - არ არის კარგ მდგომარეობაში ელექტრული მავთულები მოძრაობის ადგილებზე სამშენებლო მოედანზე. კარგი დაკვირვებები

პროექტი:	საბავშვო ბაღის მშენებლობა ჭაბუკიანში
ადგილის დათვალიერება მოხდა:	ბოლო 6 თვის განმავლობაში ადგილის დათვალიერება მოხდა: 21.07.2022, 09.08.2022, 15.09.2022, 05.10.2022, 02.11.2022, 09.12.2022
სერტიფიცირებული ოფიცერი ადგილზე	HS ოფიცრის სერტიფიკატი ჯერ არ არის წარდგენილი პს: (გაცნობეთ ადგილობრივი რეგლამენტით 2022 წლის დეკემბერში ყველა HS ოფიცერი ვალდებული იყო ხელახალი გამოცდა ჩაებარებინა საქართველოს HS დეპარტამენტში); მხოლოდ აქტი წარდგენილია დაკარგული სერტიფიკატის შესახებ;
მენარდის მიერ წარმოდგენილი დოკუმენტაცია	მენარდე ჯერ კიდევ მუშაობს ამ საკითხზე;
SC ინსპექტირების ანგარიშები 6 თვის განმავლობაში	ყოველთვიურად Eptisa HS მენეჯერი სტუმრობს ადგილს, ატარებს შეხვედრებს მენარდის უმაღლეს მენეჯმენტთან და HS ოფიცერთან; იხილეთ თანდართული დოკუმენტები (ინსპექტირების ანგარიშები, შეუსაბამობები და გაცდენები)
აღმოჩენილი შეუსაბამობები სურ. 3	ადგილის შემოღობვა, მესამე მხარის შესასვლელი - არ არის შემოღობილი ადგილის სრული ტერიტორია სიმაღლეზე მუშაობა - გამოვლინდა ბარიერების და სამაშველო ტროსის ნაკლებობა ცხელი სამუშაოები - ელექტრო საკაბელო სისტემა - ჯერ კიდევ არ არის ორგანიზებული - კრიტიკული ღია ჭაბურღილები - არ არის დაფარული და ორგანიზებული უსაფრთხოების ბარიერები და სამაშველო ტროსი - არ არის დაფიქსირებული

ღია არა უსაფრთხო თხრილები - სჭირდება შესაბამისი ბარიერები
არ არის დაფარული ქვიშა-ხრეში
სამშენებლო მასალა და ნარჩენები არ არის სათანადოდ გამიჯნული
პერსონალური დაცვის აღჭურვილობის ნაკლებობა – ნაწილობრივ გაუმჯობესებული
თვითნაკეთი ან/და დაზიანებული კიბეები - ჯერ კიდევ არ არის ორგანიზებული
არაორგანიზებული სასადილო და გამოსაცვლელი ოთახი
ადგილზე უსაფრთხოების ნიშნები არ არის
ნიშნები მოძრაობის მართვის მიხედვით
იარაღები არ არის უსაფრთხო
მძიმე ტექნიკა - აკლია შესაბამისი ანგარიშები და საკონტროლო სიები
ღია ხვრელები - ჯერ კიდევ არ არის ორგანიზებული
ღია და არადაცული ელექტრო კაბელები, რომლებიც მდებარეობს სველ გარემოში

კარგი დაკვირვებები

პროექტი:	ველისციხის ურბანული განახლება
ადგილის დათვალიერება მოხდა:	ბოლო 6 თვის განმავლობაში ადგილის დათვალიერება მოხდა: 14.07.2022, 03.08.2022, 19.08.2022, 06.09.2022, 15.09.2022, 30.09.2022, 10.10.2022, 28.10.2022, 11.11.2022, 18.11.2022, 22.11.2022, 01.12.2022, 14.12.2022, 20.12.2022, 27.12.2022
სერტიფიცირებული ოფიცერი ადგილზე	მიმდინარე პროექტზე დანიშნულია ჯანმრთელობისა და უსაფრთხოების სერტიფიცირებული ოფიცერი;
მენარდის მიერ წარმოდგენილი დოკუმენტაცია	პერიოდის განმავლობაში მენარდემ წარადგინა მოთხოვნილი დოკუმენტაცია; სამუშაო ეტაპის მიხედვით ზოგიერთ მათგანს განახლება სჭირდება, მენარდე ინფორმირებულია და მუშაობს ამაზე

SC ინსპექტირების ანგარიშები 6 თვის განმავლობაში	ყოველთვიურად Eptisa HS მენეჯერი სტუმრობს ადგილს, ატარებს შეხვედრებს მენარდის უმაღლეს მენეჯმენტთან და HS ოფიცერთან; იხილეთ თანდართული დოკუმენტები (ინსპექტირების ანგარიშები, შეუსაბამობები და გაცდენები)
აღმოჩენილი შეუსაბამობები	ტერიტორიის შემოღობვა - არ არის მთლიანად შემოღობილი ტერიტორია სიმაღლეზე მუშაობისას დამცავი ბარიერები ფიქსირდება ზოგიერთ ადგილზე, მაგრამ არ არის რეგულაციის მიხედვით, არ არის სამაშველო ტროსები მობილური ხარაჩოების სრული ნაკრები არ არის, აღმოჩენილია თვითნაკეთი ხარაჩოები - მიცემულია ინსტრუქცია ორგანიზებისათვის რეკომენდაციების შესაბამისად ბასრი საგნები - პროგრესშია თანამშრომელი იყენებს თვითნაკეთ და არა ორგანიზებულ კიბეს. ღია არა უსაფრთხო თხრილები - სჭირდება შესაბამისი ბარიერები არ არის უსაფრთხო ქვიშა-ხრეში სამშენებლო მასალა და ნარჩენები გამიჯნულია ერთმანეთისგან სამშენებლო მასალა არასათანადოდ შენახული პერსონალური დაცვის აღჭურვილობა - შეინიშნება პერსონალი, რომელიც არ იყენებს პერსონალური დაცვის აღჭურვილობას თვითნაკეთი ან/და დაზიანებული კიბეები - ჯერ კიდევ არ არის ორგანიზებული თვითნაკეთი ან/და დაზიანებული ხარაჩოები - ჯერ კიდევ არ არის ორგანიზებული ორგანიზებული სასადილო და გამოსაცვლელი ოთახი მძიმე ტექნიკა - შესაბამისი ანგარიშები და საკონტროლო სიები კარგ მდგომარეობაშია სახანძრო სტენდი, ჩამქრობი, პირველადი დახმარების ნაკრები - ყველა ლოკაციაზე არის კარგ მდგომარეობაში ავარიული გასასვლელები - ყველა ლოკაციაზე არის კარგ მდგომარეობაში სამშენებლო ტერიტორიაზე განთავსებულია საკმარისი რაოდენობის გამაფრთხილებელი, საგანგებო, ამკრძალავი და საჩვენებელი ნიშნები შესაბამისი ფერებით. ნიშნებზე განთავსებული ინფორმაცია ადვილად იკითხება, ნიშნები განთავსებულია შესაბამის ადგილებზე. კარგი დაკვირვებები

4.5 ტრენინგები

237. სამშენებლო მენარდეებმა მუშებისთვის HSE ტრენინგი ჩაატარეს უსაფრთხოების ზომებთან და თითოეული სამუშაოს სპეციფიკაციებთან დაკავშირებით.

238. HSE ტრენინგები ჩაატარეს სამშენებლო კომპანიებმა. წარმოებდა ტრენინგის ჩანაწერები, რომლებიც ყოველთვიურ ანგარიშებში აისახა. პერსონალი აქტიურად იყო ჩართული EHS მოთხოვნების შესრულების და მეთოდების გაგებაში

ველისციხის ურბანული განახლების პროექტი

ტრენინგის დასახელება:	თარიღი	დამატებითი ტრენინგის საჭიროება და რა ტრენინგი იგეგმება მომდევნო კვარტალში.
HSE საკითხები (მათ შორის აზბესტის საშიშროების შესახებ ცნობიერების ამაღლება)	11.07.2022	ახალ საკითხებზე ტრენინგები დამოკიდებული იქნება აქტივობის ტიპზე
	29.09.2022	
	27.10.2022	
	30.11.2022	
	22.12.2022	

საბავშვო ბაღები და სპორტული კომპლექსები

	პროექტი	ტრენინგის დასახელება:	თარიღი
1.	ქუთაისის საცურაო აუზი	**HSE ტრენინგები** შემდეგ თემებზე: • ნიადაგის ზედა ფენის მართვა • საყოფაცხოვრებო/საშიში ნარჩენების მართვა	12.07.2022; 15.09.2022;

		• ხის დაცვა • ნავთობით დაბინძურება • სიმაღლეზე მუშაობა • პერსონალური დაცვის აღჭურვილობა • ჯანმრთელობა და უსაფრთხოება (რისკების შეფასება, ავარიის მოხსენების პროცედურა) • ხანძარსაწინააღმდეგო და საგანგებო პროცედურები • სამუშაო ადგილის ხელსაწყოების, მანქანების, აღჭურვილობის უსაფრთხო გამოყენება • ხარაჩოების და კიბეების უსაფრთხო გამოყენება • ღია ხვრელები და თხრილები	11.11.2022
2.	რუსთავის სპორტული კომპლექსი	**HSE ტრენინგები** შემდეგ თემებზე: • ნიადაგის ზედა ფენის მართვა • საყოფაცხოვრებო/საშიში ნარჩენების მართვა • ხის დაცვა • ნავთობით დაბინძურება • სიმაღლეზე მუშაობა • პერსონალური დაცვის აღჭურვილობა • ჯანმრთელობა და უსაფრთხოება (რისკების შეფასება, ავარიის მოხსენების პროცედურა) • ხანძარსაწინააღმდეგო და საგანგებო პროცედურები • სამუშაო ადგილის ხელსაწყოების, მანქანების, აღჭურვილობის უსაფრთხო გამოყენება • ხარაჩოების და კიბეების უსაფრთხო გამოყენება • ღია ხვრელები და თხრილები	06.07.2022; 14.09.2022; 12.11.2022
3.	ქუთაისის საბავშვო ბაღი	**HSE ტრენინგები** შემდეგ თემებზე: • ნიადაგის ზედა ფენის მართვა • საყოფაცხოვრებო/საშიში ნარჩენების მართვა • ხის დაცვა • ნავთობით დაბინძურება • სიმაღლეზე მუშაობა • პერსონალური დაცვის აღჭურვილობა • ჯანმრთელობა და უსაფრთხოება (რისკების შეფასება, ავარიის მოხსენების პროცედურა) • ხანძარსაწინააღმდეგო და საგანგებო პროცედურები • სამუშაო ადგილის ხელსაწყოების, მანქანების, აღჭურვილობის უსაფრთხო გამოყენება • ხარაჩოების და კიბეების უსაფრთხო გამოყენება • ღია ხვრელები და თხრილები	12.07.2022; 15.09.2022; 10.11.2022

4.	ფოთის საბავშვო ბაღი	**HSE ტრენინგები** შემდეგ თემებზე: • ნიადაგის ზედა ფენის მართვა • საყოფაცხოვრებო/საშიში ნარჩენების მართვა • ხის დაცვა • ნავთობით დაბინძურება • სიმაღლეზე მუშაობა • პერსონალური დაცვის აღჭურვილობა • ჯანმრთელობა და უსაფრთხოება (რისკების შეფასება, ავარიის მოხსენების პროცედურა) • ხანძარსაწინააღმდეგო და საგანგებო პროცედურები • სამუშაო ადგილის ხელსაწყოების, მანქანების, აღჭურვილობის უსაფრთხო გამოყენება • ხარაჩოების და კიბეების უსაფრთხო გამოყენება • ღია ხვრელები და თხრილები	26.07.2022; 12.09.2022; 25.11.2022
5.	სუფსის საბავშვო ბაღი	**HSE ტრენინგები** შემდეგ თემებზე: • ნიადაგის ზედა ფენის მართვა • საყოფაცხოვრებო/საშიში ნარჩენების მართვა • ხის დაცვა • ნავთობით დაბინძურება • სიმაღლეზე მუშაობა • პერსონალური დაცვის აღჭურვილობა • ჯანმრთელობა და უსაფრთხოება (რისკების შეფასება, ავარიის მოხსენების პროცედურა) • ხანძარსაწინააღმდეგო და საგანგებო პროცედურები • სამუშაო ადგილის ხელსაწყოების, მანქანების, აღჭურვილობის უსაფრთხო გამოყენება • ხარაჩოების და კიბეების უსაფრთხო გამოყენება • ღია ხვრელები და თხრილები	15.08.2022; 11.10.2022; 19.12.2022
6.	ხაჯალიას საბავშვო ბაღი	**HSE ტრენინგები** შემდეგ თემებზე: • ნიადაგის ზედა ფენის მართვა • საყოფაცხოვრებო/საშიში ნარჩენების მართვა • ხის დაცვა • ნავთობით დაბინძურება • სიმაღლეზე მუშაობა • პერსონალური დაცვის აღჭურვილობა • ჯანმრთელობა და უსაფრთხოება (რისკების შეფასება, ავარიის მოხსენების პროცედურა) • ხანძარსაწინააღმდეგო და საგანგებო პროცედურები • სამუშაო ადგილის ხელსაწყოების, მანქანების, აღჭურვილობის უსაფრთხო გამოყენება	15.08.2022; 11.10.2022; 19.12.2022

		• ხარაჩოების და კიბეების უსაფრთხო გამოყენება • ღია ხვრელები და თხრილები	
7.	სენაკის საბავშვო ბაღი	**HSE ტრენინგები** შემდეგ თემებზე: • ნიადაგის ზედა ფენის მართვა • საყოფაცხოვრებო/საშიში ნარჩენების მართვა • ხის დაცვა • ნავთობით დაბინძურება • სიმაღლეზე მუშაობა • პერსონალური დაცვის აღჭურვილობა • ჯანმრთელობა და უსაფრთხოება (რისკების შეფასება, ავარიის მოხსენების პროცედურა) • ხანძარსაწინააღმდეგო და საგანგებო პროცედურები • სამუშაო ადგილის ხელსაწყოების, მანქანების, აღჭურვილობის უსაფრთხო გამოყენება • ხარაჩოების და კიბეების უსაფრთხო გამოყენება • ღია ხვრელები და თხრილები	22.10.2022; 25.11.2022; 12.12.2022
8.	ძველი ანაგის საბავშვო ბაღი	**HSE ტრენინგები** შემდეგ თემებზე: • ნიადაგის ზედა ფენის მართვა • საყოფაცხოვრებო/საშიში ნარჩენების მართვა • ხის დაცვა • ნავთობით დაბინძურება • სიმაღლეზე მუშაობა • პერსონალური დაცვის აღჭურვილობა • ჯანმრთელობა და უსაფრთხოება (რისკების შეფასება, ავარიის მოხსენების პროცედურა) • ხანძარსაწინააღმდეგო და საგანგებო პროცედურები • სამუშაო ადგილის ხელსაწყოების, მანქანების, აღჭურვილობის უსაფრთხო გამოყენება • ხარაჩოების და კიბეების უსაფრთხო გამოყენება • ღია ხვრელები და თხრილები •	19.08.2022; 20.11.2022
9.	ქვემო ბოდბის საბავშვო ბაღი	**HSE ტრენინგები** შემდეგ თემებზე: • ნიადაგის ზედა ფენის მართვა • საყოფაცხოვრებო/საშიში ნარჩენების მართვა • ხის დაცვა • ნავთობით დაბინძურება • სიმაღლეზე მუშაობა • პერსონალური დაცვის აღჭურვილობა • ჯანმრთელობა და უსაფრთხოება (რისკების შეფასება, ავარიის მოხსენების პროცედურა)	19.08.2022; 20.11.2022

		• ხანძარსაწინააღმდეგო და საგანგებო პროცედურები • სამუშაო ადგილის ხელსაწყოების, მანქანების, აღჭურვილობის უსაფრთხო გამოყენება • ხარაჩოების და კიბეების უსაფრთხო გამოყენება • ღია ხვრელები და თხრილები	
10.	ბანძის საბავშვო ბაღი	**HSE ტრენინგები** შემდეგ თემებზე: • ნიადაგის ზედა ფენის მართვა • საყოფაცხოვრებო/საშიში ნარჩენების მართვა • ხის დაცვა • ნავთობით დაბინძურება • სიმაღლეზე მუშაობა • პერსონალური დაცვის აღჭურვილობა • ჯანმრთელობა და უსაფრთხოება (რისკების შეფასება, ავარიის მოხსენების პროცედურა) • ხანძარსაწინააღმდეგო და საგანგებო პროცედურები • სამუშაო ადგილის ხელსაწყოების, მანქანების, აღჭურვილობის უსაფრთხო გამოყენება • ხარაჩოების და კიბეების უსაფრთხო გამოყენება • ღია ხვრელები და თხრილები	12.07.2022; 15.09.2022; 11.11.2022
11.	დიდიჭყონის საბავშვო ბაღი	**HSE ტრენინგები** შემდეგ თემებზე: • ნიადაგის ზედა ფენის მართვა • საყოფაცხოვრებო/საშიში ნარჩენების მართვა • ხის დაცვა • ნავთობით დაბინძურება • სიმაღლეზე მუშაობა • პერსონალური დაცვის აღჭურვილობა • ჯანმრთელობა და უსაფრთხოება (რისკების შეფასება, ავარიის მოხსენების პროცედურა) • ხანძარსაწინააღმდეგო და საგანგებო პროცედურები • სამუშაო ადგილის ხელსაწყოების, მანქანების, აღჭურვილობის უსაფრთხო გამოყენება • ხარაჩოების და კიბეების უსაფრთხო გამოყენება • ღია ხვრელები და თხრილები	12.07.2022; 15.09.2022; 11.11.2022

12.	ჭიაურის საბავშვო ბაღი	**HSE ტრენინგები** შემდეგ თემებზე: • ნიადაგის ზედა ფენის მართვა • საყოფაცხოვრებო/საშიში ნარჩენების მართვა • ხის დაცვა • ნავთობით დაბინძურება • სიმაღლეზე მუშაობა • პერსონალური დაცვის აღჭურვილობა • ჯანმრთელობა და უსაფრთხოება (რისკების შეფასება, ავარიის მოხსენების პროცედურა) • ხანძარსაწინააღმდეგო და საგანგებო პროცედურები • სამუშაო ადგილის ხელსაწყოების, მანქანების, აღჭურვილობის უსაფრთხო გამოყენება • ხარაჩოების და კიბეების უსაფრთხო გამოყენება • ღია ხვრელები და თხრილები	18.08.2022; 15.10.2022; 20.11.2022
13.	ჭაბუკიანის საბავშვო ბაღი	**HSE ტრენინგები** შემდეგ თემებზე: • ნიადაგის ზედა ფენის მართვა • საყოფაცხოვრებო/საშიში ნარჩენების მართვა • ხის დაცვა • ნავთობით დაბინძურება • სიმაღლეზე მუშაობა • პერსონალური დაცვის აღჭურვილობა • ჯანმრთელობა და უსაფრთხოება (რისკების შეფასება, ავარიის მოხსენების პროცედურა) • ხანძარსაწინააღმდეგო და საგანგებო პროცედურები • სამუშაო ადგილის ხელსაწყოების, მანქანების, აღჭურვილობის უსაფრთხო გამოყენება • ხარაჩოების და კიბეების უსაფრთხო გამოყენება • ღია ხვრელები და თხრილები	18.08.2022; 15.10.2022; 20.11.2022
14.	ჭითაწყარის საბავშვო ბაღი	**HSE ტრენინგები** შემდეგ თემებზე: • ნიადაგის ზედა ფენის მართვა • საყოფაცხოვრებო/საშიში ნარჩენების მართვა • ხის დაცვა • ნავთობით დაბინძურება • სიმაღლეზე მუშაობა • პერსონალური დაცვის აღჭურვილობა • ჯანმრთელობა და უსაფრთხოება (რისკების შეფასება, ავარიის მოხსენების პროცედურა)	12.07.2022; 11.11.2022; 19.12.2022

		• ხანძარსაწინააღმდეგო და საგანგებო პროცედურები • სამუშაო ადგილის ხელსაწყოების, მანქანების, აღჭურვილობის უსაფრთხო გამოყენება • ხარაჩოების და კიბეების უსაფრთხო გამოყენება • ღია ხვრელები და თხრილები	
15.	რუხის საბავშვო ბაღი	**HSE ტრენინგები** შემდეგ თემებზე: • ნიადაგის ზედა ფენის მართვა • საყოფაცხოვრებო/საშიში ნარჩენების მართვა • ხის დაცვა • ნავთობით დაბინძურება • სიმაღლეზე მუშაობა • პერსონალური დაცვის აღჭურვილობა • ჯანმრთელობა და უსაფრთხოება (რისკების შეფასება, ავარიის მოხსენების პროცედურა) • ხანძარსაწინააღმდეგო და საგანგებო პროცედურები • სამუშაო ადგილის ხელსაწყოების, მანქანების, აღჭურვილობის უსაფრთხო გამოყენება • ხარაჩოების და კიბეების უსაფრთხო გამოყენება • ღია ხვრელები და თხრილები	12.09.2022; 25.11.2022; 12.12.2022
16.	დარჩელის საბავშვო ბაღი	**HSE ტრენინგები** შემდეგ თემებზე: • ნიადაგის ზედა ფენის მართვა • საყოფაცხოვრებო/საშიში ნარჩენების მართვა • ხის დაცვა • ნავთობით დაბინძურება • სიმაღლეზე მუშაობა • პერსონალური დაცვის აღჭურვილობა • ჯანმრთელობა და უსაფრთხოება (რისკების შეფასება, ავარიის მოხსენების პროცედურა) • ხანძარსაწინააღმდეგო და საგანგებო პროცედურები • სამუშაო ადგილის ხელსაწყოების, მანქანების, აღჭურვილობის უსაფრთხო გამოყენება • ხარაჩოების და კიბეების უსაფრთხო გამოყენება • ღია ხვრელები და თხრილები	22.08.2022; 06.10.2022; 13.12.2022

17.	ვარდისუბნის საბავშვო ბაღი	**HSE ტრენინგები** შემდეგ თემებზე: • ნიადაგის ზედა ფენის მართვა • საყოფაცხოვრებო/საშიში ნარჩენების მართვა • ხის დაცვა • ნავთობით დაბინძურება • სიმაღლეზე მუშაობა • პერსონალური დაცვის აღჭურვილობა • ჯანმრთელობა და უსაფრთხოება (რისკების შეფასება, ავარიის მოხსენების პროცედურა) • ხანძარსაწინააღმდეგო და საგანგებო პროცედურები • სამუშაო ადგილის ხელსაწყოების, მანქანების, აღჭურვილობის უსაფრთხო გამოყენება • ხარაჩოების და კიბეების უსაფრთხო გამოყენება • ღია ხვრელები და თხრილები	15.07.2022; 23.09.2022
18.	შამგონას საბავშვო ბაღი	**HSE ტრენინგები** შემდეგ თემებზე: • ნიადაგის ზედა ფენის მართვა • საყოფაცხოვრებო/საშიში ნარჩენების მართვა • ხის დაცვა • ნავთობით დაბინძურება • სიმაღლეზე მუშაობა • პერსონალური დაცვის აღჭურვილობა • ჯანმრთელობა და უსაფრთხოება (რისკების შეფასება, ავარიის მოხსენების პროცედურა) • ხანძარსაწინააღმდეგო და საგანგებო პროცედურები • სამუშაო ადგილის ხელსაწყოების, მანქანების, აღჭურვილობის უსაფრთხო გამოყენება • ხარაჩოების და კიბეების უსაფრთხო გამოყენება • ღია ხვრელები და თხრილები	27.07.2022; 12.09.2022; 20.12.2022
19.	კურდღელაურის საბავშვო ბაღი	**HSE ტრენინგები** შემდეგ თემებზე: • ნიადაგის ზედა ფენის მართვა • საყოფაცხოვრებო/საშიში ნარჩენების მართვა • ხის დაცვა • ნავთობით დაბინძურება • სიმაღლეზე მუშაობა • პერსონალური დაცვის აღჭურვილობა • ჯანმრთელობა და უსაფრთხოება (რისკების შეფასება, ავარიის მოხსენების პროცედურა)	15.07.2022; 23.09.2022

		• ხანძარსაწინააღმდეგო და საგანგებო პროცედურები • სამუშაო ადგილის ხელსაწყოების, მანქანების, აღჭურვილობის უსაფრთხო გამოყენება • ხარაჩოების და კიბეების უსაფრთხო გამოყენება • ღია ხვრელები და თხრილები	
20.	ფარცხისის საბავშვო ბაღი	**HSE ტრენინგები** შემდეგ თემებზე: • ნიადაგის ზედა ფენის მართვა • საყოფაცხოვრებო/საშიში ნარჩენების მართვა • ხის დაცვა • ნავთობით დაბინძურება • სიმაღლეზე მუშაობა • პერსონალური დაცვის აღჭურვილობა • ჯანმრთელობა და უსაფრთხოება (რისკების შეფასება, ავარიის მოხსენების პროცედურა) • ხანძარსაწინააღმდეგო და საგანგებო პროცედურები • სამუშაო ადგილის ხელსაწყოების, მანქანების, აღჭურვილობის უსაფრთხო გამოყენება • ხარაჩოების და კიბეების უსაფრთხო გამოყენება • ღია ხვრელები და თხრილები	20.07.2022; 10.11.2022
21.	წინწყაროს საბავშვო ბაღი	**HSE ტრენინგები** შემდეგ თემებზე: • ნიადაგის ზედა ფენის მართვა • საყოფაცხოვრებო/საშიში ნარჩენების მართვა • ხის დაცვა • ნავთობით დაბინძურება • სიმაღლეზე მუშაობა • პერსონალური დაცვის აღჭურვილობა • ჯანმრთელობა და უსაფრთხოება (რისკების შეფასება, ავარიის მოხსენების პროცედურა) • ხანძარსაწინააღმდეგო და საგანგებო პროცედურები • სამუშაო ადგილის ხელსაწყოების, მანქანების, აღჭურვილობის უსაფრთხო გამოყენება • ხარაჩოების და კიბეების უსაფრთხო გამოყენება • ღია ხვრელები და თხრილები	20.07.2022; 10.11.2022

22.	აგარის საბავშვო ბაღი	**HSE ტრენინგები** შემდეგ თემებზე: • ნიადაგის ზედა ფენის მართვა • საყოფაცხოვრებო/საშიში ნარჩენების მართვა • ხის დაცვა • ნავთობით დაბინძურება • სიმაღლეზე მუშაობა • პერსონალური დაცვის აღჭურვილობა • ჯანმრთელობა და უსაფრთხოება (რისკების შეფასება, ავარიის მოხსენების პროცედურა) • ხანძარსაწინააღმდეგო და საგანგებო პროცედურები • სამუშაო ადგილის ხელსაწყოების, მანქანების, აღჭურვილობის უსაფრთხო გამოყენება • ხარაჩოების და კიბეების უსაფრთხო გამოყენება • ღია ხვრელები და თხრილები	15.12.2022

5 სამშენებლო მოედანზე გარემოს დაცვის მართვის გეგმის (SEMP) ფუნქციონირება

5.1 სამშენებლო მოედანზე გარემოს დაცვის მართვის გეგმის (SEMP) მიმოხილვა

სპორტული კომპლექსები და საბავშვო ბაღები

239. როგორ ზემოთ აღინიშნა, სამშენებლო მენარდეები სამშენებლო საქმიანობის გარემოს დაცვით მონიტორინგს SSEMP შესაბამისობაში ასრულებენ. EMP/SSEMP მოთხოვნების საფუძველზე, პროექტების მონიტორინგის ზომებში შედის სამშენებლო ადგილის ზედამხედველობა, ნებართვების გადამოწმება, კონტრაქტორების შესრულების შესაბამისობის მონიტორინგი და გარემოზე ზემოქმედების სპეციფიკური მონიტორინგი, როგორიცაა ხმაური, მტვერი, ნიადაგის დაბინძურება, ლანდშაფტის სტრუქტურა, სამშენებლო ნარჩენები, ფლორა და ფაუნა, წყლის დაბინძურება, ჰაერის ემისიები და ა. შ.

240. მენარდეს აქვს უნარი სრულად შეასრულოს SSEMP მოთხოვნების. SSEMP მოთხოვნების შესრულებაზე მონიტორინგს ახორციელებენ მენარდეს, ზედამხედველობის კონსულტანტის და მუნიციპალური განვითარების ფონდის გარემოს მართვის სპეციალისტები.

241. მას შემდეგ, რაც საბავშვო ბაღების მშენებლობისთვის შემუშავებული საწყისი გარემოსდაცვითი გამოკვლევები (IEE) მომზადდა საბავშვო ბაღების შაბლონის დიზაინის საფუძველზე, IEE განახლებულია/გადახედილია დეტალური საინჟინრო დიზაინის (DED) შესაბამისად და გამოქვეყნებულია MDF-ის ვებგვერდზე. გარდა ამისა, IEE-ების განახლებასთან ერთად, CC-ის SSEMP და მისი ქვეგეგმები შესაბამისად გადაიხედება

ველისციხის ურბანული განახლების პროექტი და საპრეზიდენტო ბიბლიოთეკისა და ახალგაზრდული ცენტრის მშენებლობა ზუგდიდში

242. ველისციხის სამშენებლო კომპანიამ შეიმუშავა სამშენებლო მოედანზე გარემოს დაცვის მართვის გეგმა და ქვე-გეგმები: წინასამშენებლო ანგარიში, აზბესტის მართვის გეგმა, ბანაკის მართვის გეგმა, საგანგებო სიტუაციებზე რეაგირების გეგმა, ჯანმრთელობისა და უსაფრთხოების მართვის გეგმა (COVID-19 ზომების ჩათვლით), ხმაურისა და ვიბრაციის მართვის გეგმის, საგზაო მოძრაობის მართვის გეგმის, ნარჩენების მართვის გეგმის (გარემოს დაცვისა და სოფლის მეურნეობის სამინისტროს მიერ დამტკიცებული) და ნიადაგის ზედა ფენის მართვის გეგმის მიხედვით. SSEMP შეთანხმდა MDF-თან 24 იანვარს და მოგვიანებით განახლდა 2022 წლის ივნისში.

243. როგორ ზემოთ აღინიშნა, სამშენებლო მენარდეები სამშენებლო საქმიანობის გარემოს დაცვით მონიტორინგს SSEMP შესაბამისობაში ასრულებენ. EMP/SSEMP მოთხოვნების საფუძველზე, პროექტების მონიტორინგის ზომებში შედის სამშენებლო ადგილის ზედამხედველობა, ნებართვების გადამოწმება, კონტრაქტორების შესრულების შესაბამისობის მონიტორინგი და გარემოზე ზემოქმედების სპეციფიკური მონიტორინგი, როგორიცაა ხმაური, მტვერი, ნიადაგის დაბინძურება, ლანდშაფტის სტრუქტურა, სამშენებლო ნარჩენები, ფლორა და ფაუნა, წყლის დაბინძურება, ჰაერის ემისიები და ა. შ.

244. მენარდეს აქვს უნარი სრულად შეასრულოს SSEMP მოთხოვნების. SSEMP შესრულების მონიტორინგს ახორციელებენ სამშენებლო კომპანია, სამშენებლო ზედამხედველობის კონსულტანტი და განმახორციელებელი სააგენტოს კომიტეტი.

245. ანგარიშგების პერიოდში, აზიის განვითარების ბანკის მოთხოვნების თანახმად, მუნიციპალური განვითარების ფონდი და სამშენებლო ზედამხედველობის კონსულტანტი განიხილავენ და ხელახლა ამოწმებენ SSEMP და ქვე-გეგმებით გათვალისწინებული თავიდან არიდებისა და შერბილების ზომების სათანადოობას.

246. შესაბამისობაა პერსპექტიულ SEMP დოკუმენტთან და მენარდესა და ზედამხედველ კონსულტანტს ერთმანეთთან მჭიდრო კოორდინაცია აქვთ. CSC ამოწმებს შესაბამისობას და თუ რაიმე გადახრა იქნება, ეს აისახება CSC-ის ინსტრუქციის ანგარიშგებაში. ინსტრუქციის ანგარიშგებას დროულად პასუხობს შპს ჯავა-ინსი. ნებისმიერ გადახრა დროულად გამოსწორებულია მენარდის მიერ. ანგარიშგების პერიოდში ყველაზე მნიშვნელოვანი საკითხი იყო თვითნაკეთი ტუალეტების შეცვლა ბიოტუალეტებით, რომლებსაც

რეგულარულად წმენდს მესამე მხარე. შესაბამისად, წინა ანგარიშგების პერიოდთან, 2022 წლის იანვარ-ივნისთან შედარებით, გაუმჯობესდა კოორდინაცია და თანამშრომლობა SCS-სა და მენარდეს შორის.

247. ზუგდიდის ბიბლიოთეკის პროექტის ფარგლებში, 2022 წლის ოქტომბერში სკ-მ სამშენებლო სამობილიზაციო სამუშაოები დაიწყო. ამ პერიოდის განმავლობაში, სკ-მ შეიმუშავა SSEMP დოკუმენტი, ბანაკის ადგილის მართვის გეგმა, ხმაურისა და ვიბრაციის მართვის გეგმა და ნარჩენების მართვის გეგმა. ეს დოკუმენტები განიხილა და პირობითად დაამტკიცა SCS-მა 2022 წლის 30 ნოემბერს. მენარდე აგრძელებს მუშაობას ამ გეგმების მიხედვით.

6 კარგი პრაქტიკა და გაუმჯობესების შესაძლებლობა

6.1 კარგი პრაქტიკა

სპორტული კომპლექსები და საბავშვო ბაღები

248. სამშენებლო კომპანიებს შუსაბამობების გათვალისწინებით მიეცათ HSE პირობების გაუმჯობესების რეკომენდაცია, რათა SSEMP-ზე უკეთესი გარემოს დაცვით პირობებისთვის მიეღწიათ და შეექმნათ კარგი სამუშაო პრაქტიკის საფუძველი უფრო უსაფრთხო გარემოსთვის.

ველისციხის ურბანული განახლების პროექტი და საპრეზიდენტო ბიბლიოთეკისა და ახალგაზრდული ცენტრის მშენებლობა ზუგდიდში

249. საკოორდინაციო შეხვედრები სამშენებლო ზედამხედველობის კონსულტანტის, სამშენებლო კომპანიის და მუნიციპალური განვითარების ფონდის უსაფრთხოების გუნდთან რეგულარულად ტარდება, როგორც ეს გაკეთდა წინა ანგარიშგების პერიოდში.

250. პროექტის მართვის გუნდი სრულად არის ჩართული, რათა გაიგოს, თუ რა არის გასაკეთებელი და როგორ გამოსწორდეს ესა თუ ის გარემოსდაცვითი საკითხი, რომელიც პროექტის განხორციელების პროცესში წარმოიქმნება.

251. პროექტის განხორციელების პროცესში, გაზიარებული სამუშაო სტრატეგიის შენარჩუნება, ყველა შიდა და გარე დაინტერესებული მხარის, როგორც ასოცირებული და მონაწილეობითი პროცესის თანამშრომლობის გაგება, რათა შემცირდეს პროექტის საქმიანობით გამოწვეული გარემოზე უარყოფითი გავლენა.

252. ველისციხის ურბანული განახლების პროექტის ფარგლებში, დაგეგმილია აზბესტის შემცველი კანალიზაციის მილებისა და გადახურვის მასალების ამოღება. ერთი მხრივ, ეს მასალები სახიფათო ნარჩენებია და სპეციალურ მართვას საჭიროებენ; მეორეს მხრივ, პროექტი ხორციელდება ურბანულ და მჭიდროდ დასახლებულ ადგილას და ამიტომ აუცილებელია აზბესტის შემცველი მასალების (ACM) მართვის კარგი პრაქტიკის შემოღება და საზოგადოების ჯანმრთელობისა და უსაფრთხოების უზრუნველყოფა. ამისათვის კრიტიკულად მნიშვნელოვანია გავლენის ქვეშ მოქცეულ მრავალ თემში აზბესტის საფრთხის შესახებ ცნობიერების გაღრმავება. აზბესტის შემცველი მილებსა და გადახურვის მასალების მოცილებამდე, ინფორმაციული კამპანია წინა ანგარიშგების პერიოდიდან ტარდება უწყვეტად შენობების მეპატრონეებისა და ადგილობრივი მაცხოვრებლებისთვის, რათა მოხდეს აზბესტის ზემოქმედებასთან დაკავშირებული საშიშროების და რისკების შესახებ ცნობიერების ამაღლება. კანონით გათვალისწინებულია რეგულაციები იმისათვის, რომ არ შეიქმნას რაიმე გაურკვევლობა აზბესტის შემცველი მასალების ამოღებასა და სათანადო შენახვასა და განკარგვასთან დაკავშირებით. მოსახლეობაში ვრცელდება საინფორმაციო ბროშურები აზბესტის შემცველ მასალებთან დაკავშირებული რისკების დეტალური აღწერილობით.

253. სამშენებლო საქმიანობა გულისხმობს მძიმე მანქანებისა და აღჭურვილობის გამოყენებას სამშენებლო მასალების ტრანსპორტირებისთვის, მუშების გადასაყვანად, სამუშაო ადგილიდან ნამსხვრევების მოსაშორებლად. მძიმე მანქანა-დანადგარების, ავტომობილებისა და სხვა სამშენებლო აღჭურვილობის მუშაობა ნახშირბადის მონოქსიდის, NOx, SO2, ნახშირწყალბადების ატმოსფეროში მყარის მინარევების გამოყოფას იწვევს, ზრდის ხმაურისა და ვიბრაციის დონეს. გავლენის ქვეშ მოქცეული მხარეები ინფორმირებულნი არიან ინტენსიური სატრანსპორტო ოპერაციების დროსა და პერიოდზე, ისევე, როგორც იმ აქტივობებზე, რომლებიც გავლენაში მოქცეული ადამიანებს აწუხებს, ასეთი აქტივობების დაწყებამდე. გარდა ამისა, მათ ატყობინებენ მოსალოდნელი უარყოფით გავლენის შერბილების დაგეგმილი ზომების შესახებ.

254. სამშენებლო კომპანიებს შუსაბამობების გათვალისწინებით მიეცათ HSE პირობების გაუმჯობესების რეკომენდაცია, რათა SSEMP-ზე უკეთესი გარემოს დაცვით პირობებისთვის მიეღწიათ და შეექმნათ კარგი სამუშაო პრაქტიკის საფუძველი უფრო უსაფრთხო გარემოსთვის.

7 რეზიუმე და რეკომენდაციები

7.1 რეზიუმე

საბავშვო ბაღები და სპორტული კომპლექსები

255. ტექნიკური ზედამხედველის გარემოს დაცვის სპეციალისტი ამოწმებს მენარდეს ანგარიშებში ინფორმაციის სიზუსტეს, ავსებს მათში აღმოჩენილ გამოტოვებებს და აფასებს მენარდის მიერ მიღებული შემარბილებელი ზომების ადეკვატურობას.

256. სამშენებლო საქმიანობის შესრულების დროს, სამშენებლო ზედამხედველობის გარემოს დაცვის სპეციალისტი, დრო და დრო, ატარებს გარემოს დაცვით შეხვედრებს და ობიექტის ინსპექტირებას

257. ვალდებულების შესასრულებლად, სამშენებლო სამუშაოების დროს EMP/SSEMP-ის კარგი სამშენებლო პრაქტიკის დაცვის მიზნით, მენარდეებმა შექმნეს გარემოსდაცვითი მართვის ჯგუფები და პროცედურები.

258. სამშენებლო მენარდეები ამზადებენ ყოველთვიური პროგრესის ანგარიშებს SSEMP-ის განხორციელების შესახებ, რომელიც შეიცავს ინფორმაციას ანგარიშგების პერიოდში განხორციელებული საქმიანობის ძირითადი ტიპების, გამოყენებული შემარბილებელი ზომებისა და გარემოსდაცვითი საკითხების შესახებ, რომლებიც წარმოიშვა მომწოდებლებთან, ადგილობრივ ორგანოებთან, დაზარალებულ თემებთან და ა.შ.

259. სამშენებლო მენარდეებმა ჩაატარეს სამუშაოები სახელშეკრულებო შეთანხმებების და SSEMP-ების საფუძველზე.

260. სამშენებლო კომპანიების საქმიანობა პერიოდის განმავლობაში ძირითადად დამაკმაყოფილებელია.

261. ობიექტის ავტორიზაცია - სამშენებლო კომპანიებმა ჩაატარეს HSE-სთან დაკავშირებული ყველა აუცილებელი სამუშაო, რომელიც SSEMP-შია განსაზღვრული.

262. ნარჩენების მართვა - სამშენებლო კომპანიებმა მოამზადეს ნარჩენების მართვის გეგმა. სამშენებლო კომპანიებმა ძირითადად მყარი ნარჩენების მართვის კომპანიასთან გააფორმეს ხელშეკრულებები არა სახიფათო ნარჩენების განკარგვასთან დაკავშირებით.

263. ხმაური, ვიბრაცია, ჰაერი - SSEMP-ების მომზადებისას ჩატარდა ტერიტორიის საბაზისო გაზომვები.

264. ზედამხედველობის კონსულტანტი რეგულარულად ატარებს სამუშაოების მონიტორინგს.

ველისციხის ურბანული განახლება და საპრეზიდენტო ბიბლიოთეკისა და ახალგაზრდული ცენტრის მშენებლობა ზუგდიდში

265. გარემოს დაცვით საკითხებს მართავს ზედამხედველი კომპანია „ეპტისა“. გარემოს, ჯანმრთელობისა და უსაფრთხოების დაცვის პერსონალი განიხილავს და ამტკიცებს სამშენებლო კომპანიების მიერ წარდგენილ გარემოს დაცვით დოკუმენტაციას, აკონტროლებს სამშენებლო საქმიანობას და გასცემს შეუსაბამობის ანგარიშებს; ეხმარება სამშენებლო მენარდეს გარემოსდაცვითი ნებართვებისა და ლიცენზიების მოპოვებაში.

266. სამშენებლო ზედამხედველობის კომპანია ყოველთვიური პროგრესის ანგარიშს (ყოველდღიური და ყოველკვირეული საკონტროლო სიების მეშვეობით) ამზადებს, სადაც შესულია SSEM-ს შესრულება, მისგან გადახრები და ჩამოთვლილი ყველა HSE ინციდენტები და შემთხვევები, რომლებიც განხორციელების დროს მოხდა; აბარებს პერიოდულ ანგარიშებს მონიტორინგის მონაცემების და ლაბორატორიული ანალიზის საფუძველზე.

267. ხელშეკრულების განმავლობაში მენარდე დანიშნავს სრულ განაკვეთზე მომუშავე ჯანმრთელობისა გარემოს დაცვის მენეჯერებს (HS&EM), რომელიც ობიექტზე მომუშავე სამშენებლო მენეჯმენტის გუნდის უფროსი წევრები არიან.

268. სამშენებლო კომპანია შემარბილებელი ზომების გატარების ანგარიშებს აბარებს დამკვეთს ყოველთვიურად; აწარმოებს ობიექტზე ჩანაწერებს შემდეგ საკითხებზე: სამშენებლო ობიექტის ყოველკვირეული შემოწმება SEMP–ზე დაფუძნებული საკონტროლო სიებით; გარემოსდაცვითი შემთხვევები/ინციდენტები და აღმოფხვრის ღონისძიებები;

269. საწყისი გარემოსდაცვითი გამკვლევის მოთხოვნების შესაბამისად, სამშენებლო კომპანიამ დანიშნა გარემოს, ჯანმრთელობისა და უსაფრთხოების დაცვის პერსონალი ხელშეკრულების მანძილზე.

270. სამშენებლო კომპანიებმა სამუშაოები შეასრულეს სახელშეკრულებო შეთანხმებისა და SSEMP-ების შესაბამისად და შეიმუშავეს ყოველთვიური გარემოსდაცვითი მონიტორინგის ანგარიშები.

271. სამშენებლო კომპანიების საქმიანობა პერიოდის განმავლობაში ძირითადად დამაკმაყოფილებელია.

272. ობიექტის ავტორიზაცია - სამშენებლო კომპანიებმა ჩაატარეს HSE-სთან დაკავშირებული ყველა აუცილებელი სამუშაო, რომელიც SSEMP-შია განსაზღვრული.

273. სამშენებლო კომპანიამ მყარი ნარჩენების მართვის კომპანიასთან გააფორმა ხელშეკრულებები არა სახიფათო და სახიფათო ნარჩენების განკარგვასთან დაკავშირებით.

274. სამშენებლო კომპანიები სახიფათო ნარჩენებს აგროვებს დროებით საყრელებზე და გადასცემს მათ ლიცენზირებულ ოპერატორს შპს „ეკო სერვის ჯორჯიას“, რომელსაც სახიფათო ნარჩენებთან მუშაობისთვის გარემოსდაცვითი ნებართვა გააჩნია.

შრომის უსაფრთხოების განხორციელების პრაქტიკა

275. LCIP-ის ფარგლებში სამშენებლო სამუშაოების მსვლელობისას, რამდენიმე დამკვიდრებული პრაქტიკა გამოიყენება სამუშაო უბნებზე დასაქმებული პერსონალის ჯანმრთელობისა და უსაფრთხოების უზრუნველსაყოფად. ეს პრაქტიკა გახდა სტანდარტული საოპერაციო პროცედურების განუყოფელი ნაწილი, რაც ხელს უწყობს დასაქმებულებისთვის უსაფრთხო გარემოს ჩამოყალიბებას ყველა მიმდინარე პროექტში.

276. ერთ-ერთი ძირითადი პრაქტიკაა ჯანმრთელობისა და უსაფრთხოების მართვის გეგმის შემუშავება და განხორციელება, ბანაკის ადგილის მართვის გეგმა, საგანგებო სიტუაციებზე რეაგირების გეგმა, SSEMP, ტრაფიკის მართვის გეგმა და ა.შ. რისკის შეფასება, საგანგებო სიტუაციებზე რეაგირების პროტოკოლები და სავალდებულო ტრენინგის მოთხოვნები. ამ გეგმების მკაცრად დაცვით, მუშები აღჭურვილია საჭირო ცოდნით პოტენციური რისკების ეფექტური მართვისთვის.

277. უსაფრთხოებისა და საიტის მართვის რეგულარული ტრენინგები კიდევ ერთი სასიცოცხლო პრაქტიკაა, რომელიც მუდმივად გამოიყენება სამშენებლო სამუშაოებზე. სამუშაოს დაწყებამდე ყველა მუშა გადის ტრენინგს, რათა დარწმუნდეს, რომ კარგად ფლობენ ჯანმრთელობისა და უსაფრთხოების პროტოკოლებს. ეს მოიცავს ტრენინგს აღჭურვილობის მუშაობის, პერსონალური დამცავი აღჭურვილობის (PPE) სწორად გამოყენებასა და საგანგებო პროცედურებზე. ეს ტრენინგები რეგულარულად ტარდება, რათა დასაქმებულებმა განაახლონ უსაფრთხოების უახლესი პრაქტიკა და გააძლიერონ მათი ცნობიერება.

278. რეგულარული მონიტორინგი ტარდება სამუშაო ადგილის გარემოსთან დაკავშირებული პოტენციური საფრთხეებისა და რისკების გამოსავლენად. ეს სისტემატური მიდგომა საშუალებას იძლევა დროულად განხორციელდეს შემარბილებელი ღონისძიებები, რაც ამცირებს ავარიების ან დაზიანებების ალბათობას. მაფრთხილებელი ნიშნები, ბარიერები და უსაფრთხოების სხვა ზომები ძირითადად დაცულია ავარიების თავიდან ასაცილებლად და უსაფრთხო სამუშაო გარემოს შესანარჩუნებლად.

279. კონტრაქტორები ხელმძღვანელობენ სამუშაო ადგილის სისუფთავისა და საყოფაცხოვრებო პრაქტიკის შენარჩუნებას, ეს არის დამკვიდრებული რუტინა სამშენებლო სამუშაოებში. მუშები მუდმივად ანიჭებენ უპირატესობას სისუფთავეს ნამსხვრევების რეგულარულად მოხსნით, ხელსაწყოებისა და აღჭურვილობის ორგანიზებით და სუფთა ბილიკების უზრუნველყოფით. ეს პრაქტიკა ამცირებს გადაცურების, გადახრის და დაცემის რისკს, რაც ქმნის უსაფრთხო სამუშაო გარემოს ყველასთვის.

280. ინციდენტების მოხსენება და გამოძიება იქცა მნიშვნელოვან პრაქტიკად, რომელიც ხელს უწყობს უსაფრთხოების კულტურას სამშენებლო სამუშაოებზე. მუშებს მოუწოდებენ, დროულად შეატყობინონ ნებისმიერი ინციდენტის, უბედური შემთხვევის შესახებ. ეს ანგარიშგების მექანიზმი საშუალებას აძლევს დროულად გამოავლინოს ძირითადი მიზეზები და განახორციელოს მაკორექტირებელი ზომები, თავიდან აიცილოს მომავალი მოვლენები და მუდმივად გააუმჯობესოს უსაფრთხოების პროტოკოლები.

281. ჰაერის ხარისხის მონიტორინგის დადგენილი პრაქტიკა უზრუნველყოფს, რომ მუშები არ სუნთქავენ მავნე მტვერს ან აირებს.

282. გარდა ამისა, სამშენებლო ობიექტებს აქვთ კარგად ჩამოყალიბებული საგანგებო სიტუაციებზე რეაგირების პროცედურები. მკაფიო პროტოკოლები შემუშავებულია, გადაცემულია და რეგულარულად გამოიყენება, რათა უზრუნველყონ თანამშრომლების მზადყოფნა ნებისმიერი საგანგებო სიტუაციისთვის.

283. IA-ს და CSC-ის მიერ რეგულარული უსაფრთხოების ინსპექტირების ჩატარება სამოქალაქო სამუშაოებში რუტინული პრაქტიკაა. უსაფრთხოების სპეციალური ოფიცრები ან ზედამხედველები მუდმივად ამოწმებენ სამუშაო ადგილს პოტენციური საფრთხის ან ჯანმრთელობისა და უსაფრთხოების წესების შეუსრულებლობის გამოსავლენად. ნებისმიერი იდენტიფიცირებული პრობლემა დროულად განიხილება და გამოსწორდება უსაფრთხოების მაღალი სტანდარტის შესანარჩუნებლად.

284. ამ დამკვიდრებული პრაქტიკის დანერგვით და თანმიმდევრული დაცვით, სამშენებლო სამუშაოები პრიორიტეტს ანიჭებენ დასაქმებულთა ჯანმრთელობას, კეთილდღეობასა და უსაფრთხოებას. ეს პრაქტიკა ხელს უწყობს უსაფრთხო და ხელსაყრელი სამუშაო გარემოს შექმნას, სადაც ყველა ინდივიდს შეუძლია თავდაჯერებულად შეასრულოს თავისი ამოცანები, რაც საბოლოოდ გამოიწვევს პროექტის წარმატებულ დასრულებას.

7.2 რეკომენდაციები

285. ზედამხედველობის კონსულტანტის მონიტორინგის საფუძველზე, ობიექტებს სჭირდება უკეთესი მოვლა. ობიექტებზე მასალებს სჭირდება უკეთესი დანაწილება და ადეკვატური შენახვა. სამშენებლო მასალების ნარჩენების დროულად უნდა გაიტანონ სამშენებლო მოედნიდან. ობიექტი რეგულარულად უნდა დალაგდეს. ობიექტზე დაღვრით გამოწვეული ლაქები ადეკვატურად უნდა მოცილდეს.

286. სამშენებლო მოედანი ყველა მხრიდან შემოღობილი უნდა იყოს, უნდა დადგეს გამაფრთხილებელი ნიშნები.

287. ნიადაგი უნდა შეინახოს ცალკე, სათანადო ადგილას (დაყრის სიმაღლე 2 მეტრს არ უნდა აღემატებოდეს, ხოლო დახრა არ უნდა აღემატებოდეს 45º-ს), რომელიც ლენტით უნდა შემოისაზღვროს და დაიდგას ნიშნები.

288. საწვავის/ზეთის დაღვრაზე რეაგირების საშუალებები (ქვიშა, ნახერხი, ღრმა სადგარები, მცირე ზომის ავზები) ყოველთვის უნდა იყოს სამშენებლო ობიექტებზე.

289. სამშენებლო მოედანზე არსებული ხეები უნდა იყოს დაცული, რათა არ დაზიანდნენ სამშენებლო სამუშაოების დროს.

290. სათანადოდ მოწყობილ ადგილზე - ბეტონის იატაკითა და გადახურვით - საჭიროა სახიფათო ნარჩენების კონტეინერის დადგმა წარწერით „სახიფათო ნარჩენები“.

291. მუშებმა უნდა გამოიყენონ პერსონალური დაცვის აღჭურვილობა სრულად.