



სოფლების სალხინო-ლევან-ბაღდადის გზის რეაბილიტაცია
(მარტვილის მუნიციპალიტეტი)

ბუნებრივ და სოციალურ გარემოზე ზემოქმედების სკრინინგი
და გარემოზე ზემოქმედების მართვის გეგმა

მსოფლიო ბანკი

რეგიონული და მუნიციპალური ინფრასტრუქტურის განვითარების
მეორე პროექტი (RMIDP II)

თბილისი, საქართველო

ოქტომბერი, 2014

გარემოსდაცვითი სკრინინგი

ქვე-პროექტის ფარგლებში დაგეგმილია სამეგრელო-ზემო სვანეთის რეგიონში, მარტვილის მუნიციპალიტეტში სოფლების სალხინო-ლეცავე-ბაღდა დამაკავშირებელი გზის რეაბილიტაცია. გზის საერთო სიგრძეა 6 611 მეტრი.

ქვე-პროექტი მოიცავს შემდეგ სამუშაოებს:

- გზის საფარის რეაბილიტაცია ასფალტის ფენით;
- ბეტონის კიუვეტების მოწყობა (20 მ);
- ლითონის მილების ინსტალაცია (332 მ);
- გრუნტის კიუვეტების მოწყობა;
- სანიაღვრე წყლების არსებული ბეტონის კიუვეტების და მილების გაწმენდა;
- გაბიონის (20 მ) მოწყობა გზის მონაკვეთის - პკ 13+55 გასწვრივ.

(A) ზემოქმედების იდენტიფიცირება

<p>ექნება თუ არა ქვე-პროექტს მნიშვნელოვანი ზემოქმედება გარემოზე?</p>	<p>ქვე-პროექტს ექნება მცირე მოკლევადიანი ზეგავლენა გარემოზე, ხოლო მისი გრძელვადიანი გავლენა იქნება პოზიტიური.</p> <p>ძირითად ზემოქმედებას ადგილი ექნება მშენებლობის ფაზაში, რომელიც მოიცავს გზის საფარის დაგებას, მძიმე ტექნიკის მოძრაობას და ექსპლუატაციას, მასალების მიწოდებას.</p> <p>გზა, რომლის აღდგენაც დაგეგმილია ქვე-პროექტის ფარგლებში, გადის დასახლებულ ადგილებზე, მოდიფიცირებულ გარემოში. ამიტომ ქვე-პროექტის განხორციელებით გამოწვეული ზეგავლენა (ხმაური, ემისიები, სამშენებლო ნარჩენები, სატრანსპორტო მოძრაობის დროებითი შეფერხება) არის დროებითი და უმნიშვნელო.</p>
<p>რა მნიშვნელოვანი სასარგებლო და უარყოფითი ხასიათის ზემოქმედებები ექნება ქვე-პროექტს გარემოზე?</p>	<p>ქვე-პროექტს აქვს დადებითი გრძელვადიანი ზეგავლენა, აუმჯობესებს რა ადგილობრივი მოსახლეობის საცხოვრებელ და ტრანსპორტირების პირობებს. ქვე-პროექტის განხორციელების შედეგად შემცირდება ზემოქმედების არსებული უარყოფითი ფაქტორები, როგორცაა მტვერი, ემისიები, ვიბრაცია და ხმაური.</p> <p>ბუნებრივ და სოციალურ გარემოზე მოსალოდნელი უარყოფითი ზეგავლენა არის მოკლევადიანი და დამახასიათებელი ურბანულ გარემოში მცირე/საშუალო სარეაბილიტაციო სამუშაოებისათვის: ხმაური, მტვერი,</p>

	<p>ვიზრაცია და ემისიები მძიმე ტექნიკის მოძრაობისა და ექსპლუატაციის შედეგად, სამშენებლო ნარჩენების წარმოქმნა, მოძრაობის დროებითი შეფერხება.</p> <p>გზის დატვირთვის რისკის შემცირების მიზნით ქვე-პროექტის ფარგლებში დაგეგმილია არსებული სანიაღვრე წყლების მიმღები კიუვეტებისა და მილების გაწმენდას, ასევე, ბეტონისა და გრუნტის კიუვეტების მოწყობას გზის გასწვრივ.</p> <p>გზის სივიწროვისა (საშუალოდ დაახლოებით 5 მეტრი) და კერძო კუთვნილებაში არსებულ საცხოვრებელ სახლებს შორის მისი მდებარეობის გამო ვერ ხერხდება ტროტუარის მოწყობა იძულებითი განსახლების გარეშე, რაც არ არის მიზანშეწონილი არც ფინანსური და არც სოციალური თვალსაზრისით. ფეხით მოსიარულეთა უსაფრთხოების უზრუნველსაყოფად მოეწყობა სიჩქარის შემზღვევადი ბარიერები და განთავსდება გამაფრთხილებელი საგზაო ნიშნები.</p>
<p>შეიძლება თუ არა, რომ ქვე-პროექტს გააჩნდეს მნიშვნელოვანი ხასიათის ზემოქმედება ადგილობრივ მოსახლეობასა და ზემოქმედებას ქვეშ მყოფ სხვა პირებზე?</p>	<p>ქვე-პროექტის განხორციელება არ საჭიროებს მიწის ახალი ფართობის დაკავებას და განსახლებას.</p> <p>გრძელვადიან პერსპექტივაში ქვე-პროექტის სოციალური ზემოქმედება იქნება დადებითი - გაუმჯობესდება ადგილობრივი მოსახლეობის საცხოვრებელი პირობები, ასევე ტრანსპორტის მოძრაობისა და მგზავრობის პირობები.</p> <p>უარყოფითი ზეგავლენა არის მოკლევადიანი და შეზღუდული მხოლოდ სამუშაოების განხორციელების ადგილით. უარყოფითი ზეგავლენა დაკავშირებულია ზემოთ აღწერილ ფაქტორებთან.</p>

(B) ზემოქმედების შემარბილებელი ღონისძიებები

<p>განხილული იქნა თუ არა ქვე-პროექტის მოცემული დიზაინის ალტერნატიული ვარიანტები?</p>	<p>ალტერნატიული ვარიანტები არ იქნა განხილული, ვინაიდან ქვე-პროექტი ითვალისწინებს არსებული ინფრასტრუქტურის აღდგენას.</p>
<p>ზემოქმედების შერბილების რა ღონისძიებებია გათვალისწინებული?</p>	<p>გზის რეაბილიტაციის ფაზაში მოსალოდნელი უარყოფითი ზემოქმედებების შემცირება ადვილად შესაძლებელია. კონტრაქტორი პასუხისმგებელი იქნება, რომ ნარჩენები განათავსოს შეთანხმებულ ადგილას, გამოიყენოს მხოლოდ ლიცენზირებული კარიერებიდან მოპოვებული ინერტული მასალა, თავიდან აიცილოს წყლისა და ნიადაგის დაბინძურება (საწვავის/ზეთების დაღვრა სატრანსპორტო საშუალებებისა და მექანიზმების გაუმართაობის გამო, ასფალტისა და ბეტონის ნარჩენებით დაბინძურება), მოსახლეობის შეწუხება (ხმაურით, მტვერით და ემისიებით) შერბილდება მუშაობის/ მასალების მიწოდების განრიგის დაცვის გზით, მოძრაობის მართვით, სამშენებლო მექანიზმების შესაბამისი მოვლით და სხვა ღონისძიებებით.</p>
<p>წარსულში განხორციელებული მსგავსი პროექტებიდან მიღებული რა გამოცდილება იქნა გათვალისწინებული ქვე-პროექტის დიზაინში?</p>	<p>მუნიციპალური განვითარების ფონდს აქვს გზებისა და ქუჩების რეაბილიტაციის საშუალო და მსხვილი მასშტაბის პროექტების განხორციელების დიდი გამოცდილება. მსგავსი პროექტების განხორციელებისას მიღებული გამოცდილებიდან გამომდინარე, ქვე-პროექტის დიზაინი მოიცავს არა მხოლოდ ქუჩების საფარის რეაბილიტაციას, არამედ, ასევე, სანიაღვრე არხების გაწმენდას და ახალი კიუვეტების მოწყობას, რაც ხელს შეუწყობს შემდგომში გზის საფარის მოვლა-შენარჩუნებას.</p>
<p>ჩართული იყო თუ არა ადგილობრივი მოსახლეობა ქვე-პროექტის მომზადების პროცესში და გათვალისწინებული იქნა თუ არა მათი ცოდნა?</p>	<p>ქვე-პროექტი მომზადებულია მუნიციპალიტეტის მიერ ზემოქმედების ქვეშ მყოფ მოსახლეობასთან კონსულტაციით და როგორც საპასუხო ქმედება არსებულ სიტუაციაზე.</p> <p>ადგილობრივი მოსახლეობა ინფორმირებულია დაგეგმილი სამუშაოების შესახებ და არ აქვთ პრეტენზია დროებით შემაწუხებელ ფაქტორებთან დაკავშირებით.</p> <p>მუნიციპალური განვითარების ფონდი და გურჯაანის მუნიციპალიტეტის გამგეობა ჩაატარებენ საკონსულტაციო</p>

	შეხვედრას მოსახლეობასთან სარეაბილიტაციო სამუშაოების დაწყებამდე.
--	---

(C) რანჟირება

მსოფლიო ბანკის უსაფრთხოების რეგულაციის OP/BP 4.01 შესაბამისად ქვე-პროექტი კლასიფიცირებული იქნა როგორც კატეგორია B და საჭიროებს გარემოსდაცვითი მართვის საკონტროლო ჩამონათვალის შევსებას მცირე მოცულობის სამშენებლო და სარეაბილიტაციო პროექტებისათვის

სოციალური სკრინინგი

	ინფორმაცია სოციალური უსაფრთხოების სკრინინგისათვის	დიახ	არა
1	არის თუ არა ინფორმაცია ქვე-პროექტის განხორციელების ტერიტორიის მფლობელობისა და სარგებლობის შესახებ ხელმისაწვდომი და ექვემდებარება თუ არა დადასტურებას? (სკრინინგი არ ჩაითვლება დასრულებულად თუ აღნიშნულ საკითხზე ინფორმაცია არ არის ხელმისაწვდომი)	✓	
2	ქვე-პროექტის განხორციელება შეზღუდავს თუ არა მოსახლეობის ხელმისაწვდომობას ეკონომიკურ რესურსებზე, როგორცაა მიწა, სამოვრები, წყალი, საერთო საზოგადოებრივი საჭიროების ობიექტები ან სხვა რესურსები, რაზეც მოსახლეობა დამოკიდებული?		✓
3	გამოიწვევს თუ არა ქვე-პროექტის განხორციელება ცალკეული ინდივიდების ან ოჯახების ადგილმონაცვლეობას ან იქნება თუ არა საჭირო მიწის ნაკვეთის შექმნა (საზოგადოებრივი ან კერძო, დროებით ან მუდმივად) ?		✓
4	გამოიწვევს თუ არა ქვე-პროექტის განხორციელება მოსავლის (მარცვლეული, ხეხილი) ან საოჯახო ინფრასტრუქტურის (დამხმარე ნაგებობები, ღობე, არხი, ბედელი, გარე ტუალეტები, სამზარეულოები და სხვა) დროებით ან მუდმივ დაკარგვას?		✓
<p>თუ რომელიმე შეკითხვაზე (გარდა პირველი შეკითხვისა) პასუხი არის „დიახ“, მაშინ უნდა ამოქმედდეს OP/BP 4.12 საოპერაციო პოლიტიკა იძულებით განსახლების შესახებ, შემარბილებელი ღონისძიებები უნდა განისაზღვროს OP/BP 4.12-ისა და განსახლების პოლიტიკის ჩარჩო დოკუმენტის მიხედვით.</p>			

გარემოზე ზემოქმედების მართვის გეგმა

ნაწილი A: ზოგადი ინფორმაცია პროექტისა და საპროექტო ტერიტორიის შესახებ

ინსტიტუციონალური და ადმინისტრაციული საკითხები			
ქვეყანა	საქართველო		
პროექტის დასახელება	რეგიონული და ინფრასტრუქტურული განვითარების მეორე პროექტი		
ქვე-პროექტის დასახელება	სოფლების სალხინო-ლევავე - ბაღდის გზის რეაბილიტაცია (მარტვილის მუნიციპალიტეტი)		
ქმედებების მოცულობა ქვე-პროექტის ფარგლებში	<p>ქვე-პროექტის ფარგლებში დაგეგმილია სამეგრელო-ზემო სვანეთის რეგიონში, მარტვილის მუნიციპალიტეტში სოფლების სალხინო-ლევავე-ბაღდა დამაკავშირებელი გზის რეაბილიტაცია. გზის საერთო სიგრძეა 6 611 მეტრი.</p> <p>ქვე-პროექტი მოიცავს შემდეგ სამუშაოებს:</p> <ul style="list-style-type: none"> - გზის საფარის რეაბილიტაცია ასფალტის ფენით; - ბეტონის კიუვეტების მოწყობა (20 მ); - ლითონის მილების ინსტალაცია (332 მ); - გრუნტის კიუვეტების მოწყობა; - სანიაღვრე წყლების არსებული ბეტონის კიუვეტების და მილების გაწმენდა; - გაბიონის (20 მ) მოწყობა გზის მონაკვეთის - კვ 13+55 გასწვრივ. 		
ინსტიტუციონალური ორგანიზება (მსოფლიო ბანკი)	<p>ჯგუფის ხელმძღვანელი: აჰმედ იაივეიდა, ჯგუფის ხელმძღვანელის მოადგილე: ქსიაოლან ვანგი</p>	<p>უსაფრთხოების სპეციალისტი: დარეჯან კაპანაძე</p>	
განხორციელების ორგანიზება (მსესხებელი)	<p>განმახორციელებელი ერთეული: მუნიციპალური განვითარების ფონდი</p>	<p>სამუშაოთა ზედამხედველი: (განსასაზღვრავია)</p>	<p>სამუშაოთა კონტრაქტორი: შპს „გეომშენი- 2004“</p>
ადგილმდებარეობის აღწერა			
ინსტიტუტის დასახელება, რომლის საკუთრების რეაბილიტაციაც არის დაგეგმილი	მარტვილის მუნიციპალიტეტი		

<p>ინსტიტუტის მისამართი, რომლის საკუთრების რეაბილიტაციაც არის დაგეგმილი</p>	<p>მარტვილის, 3100, თავისუფლების ქუჩა 10 ტელ: (418) 220060; 577 95 91 93 ელ- ფოსტა: martvilisgameoba@gmail.com</p> <p>ქვე-პროექტის განხორციელების ადგილი მდებარეობს დასავლეთ საქართველოში, სამეგრელო-ზემო სვანეთის რეგიონში. მანძილი თბილისიდან არის 300 კმ.</p>
<p>ვინ არის მიწის ნაკვეთის მფლობელი? ვინ არის მოსარგებლე (ოფიციალურად/არაოფიციალურად)</p>	<p>მუნიციპალური საკუთრება</p>
<p>ფიზიკური და ბუნებრივი გარემო</p>	<p>მარტვილის მუნიციპალიტეტი მდებარეობს დასავლეთ საქართველოს ჩრდილო-აღმოსავლეთ ნაწილში ოდიშის დაბლობსა და ეგრისის ქედის სამხრეთ ფერდობზე. მარტვილის ტერიტორიის სამხრეთ ნაწილი უჭირავს დაბლობს, რომელიც სამხრეთ-დასავლეთიდან ჩრდილო-აღმოსავლეთისაკენ მალდება 60-დან 170 მეტრამდე. უმაღლესი ადგილი, ტეხურას სათავე მდებარეობს ზღვის დონიდან 3003 მეტრზე. მუნიციპალიტეტის ტერიტორია შეადგენს 881 კმ²-ს, ხოლო მოსახლეობა 56 ათასს (2004 წლის მონაცემებით).</p> <p>გზა, რომლის რეაბილიტაციაც დაგეგმილია ქვე-პროექტის ფარგლებში იწყება მდ. ოკიცზე მდებარე ხიდიდან, რომელიც ყოფს სოფლებს მეორე ბაღდა და მესამე ბაღდა. გზა გადის სასოფლო-სამეურნეო სავარგულებზე (სახნავ-სათესები და ბაღები), ბუჩქნარით დაფარული ფერდობების გასწვრივ, გადაკვეთს მდინარეებს აფხაზურა და წაჩხურა და სრულდება სოფელ სალხინოში, მარტვილის გადასახვევთან. მდ. წაჩხურა არის მდ. ტეხურას მარცხენა შენაკადი, სიგრძე -12 კმ, საშუალო წლიური ჩამონადენი 9,0 მ³/წმ.</p> <p>ხიდები, რომლებიც მდებარეობენ ზემოთ აღნიშნულ მდინარეებზე, არის კარგ მდგომარეობაში და ქვე-პროექტი არ ითვალისწინებს მათი რეაბილიტაციის სამუშაოებს.</p> <p>სოფელი სალხინო მდებარეობს მდ. ტეხურას მარცხენა ნაპირზე, ზღვის დონიდან 250 მეტრ სიმაღლეზე, მარტვილიდან 15 კმ-ში. 2002 წლის აღწერით მოსახლეობა შეადგენს 1163 მაცხოვრებელს.</p> <p>სოფელი ლეცავე მდებარეობს ასხის მასივის დასავლეთ ქედზე, მდ. წაჩხურას მარცხენა ნაპირზე (მდ. ტეხურას მარცხენა შენაკადი), ზღვის დონიდან 290 მეტრზე. სოფლის მოსახლეობა შეადგეს 215 მაცხოვრებელს.</p>

	<p>სოფელი მეორე ბაღდა მდებარეობს მდ. აბაშას მარჯვენა ნაპირზე, ზღვის დონიდან 300 მეტრზე, მარტვილიდან 10 კმ-ში. 2002 წლის აღწერით სოფლის მოსახლეობა შეადგენს 472 ადამიანს.</p> <p>გზა, რომლის რეაბილიტაციაც დაგეგმილია პროექტის ფარგლებში გაყვანილი იქნა ათწლეულების წინ. დღეის მდგომარეობით არის ძლიერ დაზიანებული, რაც ხელს უშლის ტრანსპორტის უსაფრთხო მოძრაობას, ამცირებს გამტარუნარიანობას და ზრდის ემისიებს.</p> <p>გზის სივიწროვისა (საშუალოდ დაახლოებით 5 მეტრი) და კერძო კუთვნილებაში არსებულ საცხოვრებელ სახლებს შორის მისი მდებარეობის გამო ვერ ხერხდება ტროტუარის მოწყობა იძულებითი განსახლების გარეშე, რაც არ არის მიზანშეწონილი არც ფინანსური და არც სოციალური თვალსაზრისით. ფეხით მოსიარულეთა უსაფრთხოების უზრუნველსაყოფად მოეწყობა სიჩქარის შემზღუდავი ბარიერები და განთავსდება გამაფრთხილებელი საგზაო ნიშნები.</p> <p>სანიაღვრე წყლების განტვირთვა მოხდება ნაკადულებსა და მცირე ზომის მდინარეებში, რომლებსაც კვეთავს გზა.</p>
<p>მასალების, მათ შორის ინერტული მასალისა და წყლის მიწოდების წყაროების მდებარეობა და დაშორება ქვე-პროექტის განხორციელების ადგილიდან</p>	<p>წყლის მიწოდება მოხდება მუნიციპალური წყალსადენიდან.</p> <p>ქვიშა-ხრემის უახლოესი კარიერი მდებარეობს 15-20 კმ-ში.</p>
<p>კანონმდებლობა</p>	
<p>ეროვნული და ადგილობრივი კანონმდებლობა და ქვე-პროექტის ქმედებების განხორციელებისათვის საჭირო ნებართვები</p>	<p>მსოფლიო ბანკის პოლიტიკისა და ბუნებრივ და სოციალურ გარემოზე ზემოქმედების მართვის ჩარჩო დოკუმენტის თანახმად ქვე-პროექტი კლასიფიცირდა, როგორც B კატეგორიის პროექტი.</p> <p>ქვე-პროექტი მიღებულია მარტვილის მუნიციპალიტეტის მიერ.</p> <p>საქართველოს კანონმდებლობის შესაბამისად ქვე-პროექტის ფარგლებში დაგეგმილი საქმიანობა არ საჭიროებს გარემოსდაცვით შეფასებას, დამტკიცებას ან ნებართვას. თუმცა ეროვნული კანონმდებლობის თანახმად:</p>

	<ul style="list-style-type: none"> (i) სამშენებლო მასალები შეძენილი უნდა იქნეს ლიცენზირებული მომწოდებლისაგან; (ii) კონტრაქტორი ვალდებულია აიღოს სასარგებლო წიაღისეულის მოპოვების ლიცენზია ინერტული მასალის მოპოვებისათვის (თუ თავად გადაწყვეტს მოპოვებას, ნაცვლად შეძენისა); (iii) კონტრაქტორი ვალდებულია აიღოს ასფალტის ქარხნის გარემოზე ზემოქმედების ნებართვა, თუ ასფალტს აწარმოებს თავად (ნაცვლად შეძენისა), ასევე, კონტრაქტორი ვალდებულია მოამზადოს ატმოსფერული ჰაერის დაბინძურების სტაციონარული წყაროს ინვენტარიზაციის ტექნიკური ანგარიში ბეტონის კვანძისათვის და შეათანხმოს გარემოსა და ბუნებრივი რესურსების დაცვის სამინისტროსთან, თუ ბეტონს აწარმოებს თავად (ნაცვლად შეძენისა); (iv) მიწის სამუშაოების შედეგად წარმოქმნილი ინერტული სამშენებლო ნარჩენები (მოჭრილი მიწა, სედიმენტები) განთავსების ადგილი კონტრაქტორის მიერ წერილობით უნდა შეთანხმდეს მარტვილის მუნიციპალიტეტის გამგეობასთან; (v) სამშენებლო ნარჩენები უნდა განთავსდეს უახლოეს მუნიციპალურ ნაგავსაყრელზე კონტრაქტორსა და შპს „მყარი ნარჩენების მართვის კომპანია“ შორის ხელშეკრულების საფუძველზე. <p>სასარგებლო წიაღისეულის მოპოვების ლიცენზიის (არსებობის შემთხვევაში), ასფალტის ქარხნის გარემოზე ზემოქმედების ნებართვისა და ბეტონის კვანძის ინვენტარიზაციის ტექნიკური ანგარიშის გარემოსა და ბუნებრივი რესურსების დაცვის სამინისტროსთან შეთანხმების ასლები თანდართული იქნება გარემოს დაცვის მართვის გეგმაზე, კონტრაქტორის შერჩევის შემდეგ.</p> <p>დაცული უნდა იქნეს GOST და SNIP ნორმები.</p>
საჯარო კონსულტაცია	
<p>სად და როდის ჩატარდა/ჩატარდება საჯარო კონსულტაცია?</p>	<p>გარემოს დაცვის მართვის გეგმა განხილული იქნება ბენეფიციარ თემში სამუშაოების დაწყებამდე.</p>
დანართები	
<p>დანართი 1: ქვე-პროექტის განხორციელების ადგილი და ფოტომასალა დანართი 2: საჯარო კონსულტაციის ოქმი (იქნება თანდართული) დანართი 3: ხელშეკრულება და წერილობითი შეთანხმება სამშენებლო ნარჩენების განთავსებაზე (იქნება თანდართული)</p>	

ნაწილი B: ინფორმაცია გარემოსდაცვითი უსაფრთხოების შესახებ

გარემოსდაცვითი/სოციალური სკრინინგი			
	ქმედება/საკითხი	სტატუსი	შემარბილებელი ღონისძიებები
მოიცავს თუ არა ქვე-პროექტი რომელიმე მითითებულ ქმედებას/საკითხს?	A. შენობის რეაბილიტაცია	<input checked="" type="checkbox"/> დიახ <input type="checkbox"/> არა	იხ. ქვემოთ ნაწილი A
	B. ახალი მშენებლობა	<input type="checkbox"/> დიახ <input checked="" type="checkbox"/> არა	იხ. ქვემოთ ნაწილი A
	C. ნარჩენი წყლების გადამუშავების ინდივიდუალური სისტემა	<input type="checkbox"/> დიახ <input checked="" type="checkbox"/> არა	იხ. ქვემოთ ნაწილი B
	D. ისტორიული შენობ(ებ)ა და რაიონები	<input type="checkbox"/> დიახ <input checked="" type="checkbox"/> არა	იხ. ქვემოთ ნაწილი C
	E. მიწის შექმენა ¹	<input type="checkbox"/> დიახ <input checked="" type="checkbox"/> არა	იხ. ქვემოთ ნაწილი D
	F. საშიში ან ტოქსიკური მასალები ²	<input type="checkbox"/> დიახ <input checked="" type="checkbox"/> არა	იხ. ქვემოთ ნაწილი E
	G. ზემოქმედება ტყეებზე და/ან დაცულ ტერიტორიებზე	<input type="checkbox"/> დიახ <input checked="" type="checkbox"/> არა	იხ. ქვემოთ ნაწილი F
	H. სამედიცინო ნარჩენების დამუშავება/ მენეჯმენტი	<input type="checkbox"/> დიახ <input checked="" type="checkbox"/> არა	იხ. ქვემოთ ნაწილი G
	I. სატრანსპორტო და ფეხით მოსიარულეთა უსაფრთხოება	<input checked="" type="checkbox"/> დიახ <input type="checkbox"/> არა	იხ. ქვემოთ ნაწილი H

¹ მიწის შესყიდვა მოიცავს ადამიანთა გადასახლებას, საცხოვრებელი პირობების შეცვლას, კერძო საკუთრებაში არსებული ქონების შელახვას - ეს ეხება მიწებს, რომელიც შექმნილი/გადაცემულია და ამ ქმედებას გააჩნია ზემოქმედება იმ ადამიანებზე, რომლებიც ცხოვრობენ ან/და სახლობენ ან/და აწარმოებენ ბიზნესს (სავაჭრო ერთეულებს) შექმნილ მიწაზე.

² ტოქსიკური/ საშიში მასალები მოიცავს, მაგრამ არ შემოიფარგლება შემდეგი მასალებით: აზბესტი, ტოქსიკური საღებავები, მავნე ზემოქმედების მქონე გამხსნელები, ტყვიის შემცველი საღებავის მოშორება და ა.შ.

ნაწილი C: შემარბილებელი ღონისძიებები

ქმედებები	პარამეტრი	ზემოქმედების შემამცირებელი ღონისძიებები საკონტროლო ჩამონათვალი
<p>0. ზოგადი პირობები</p>	<p>ინფორმირება და უსაფრთხოება</p>	<ul style="list-style-type: none"> (a) ინფორმაცია დაგეგმილი სამუშაოების შესახებ მიწოდებულია ადგილობრივი სამშენებლო და გარემოს დაცვის ინსპექციებისათვის და თემისათვის; (b) ადგილობრივი მოსახლეობა ინფორმირებულია დაგეგმილი სამუშაოების შესახებ მედიაში და / ან საზოგადოებისათვის ხელმისაწვდომ ადგილებში (სამუშაოების განხორციელების ადგილის ჩათვლით) შესაბამისი შეტყობინების განთავსების გზით; (c) გაცემულია მშენებლობისათვის და/ ან რეაბილიტაციისათვის საჭირო ყველა ნებართვა; (d) კონტრაქტორი აცხადებს ოფიციალურ თანხმობას, რომ სამუშაოები განხორციელდება უსაფრთხო და მოწესრიგებული გზით, მიმდებარე ტერიტორიაზე მოსახლეობასა და გარემოზე მინიმალური ზემოქმედების უზრუნველყოფით; (e) მუშათა პირადი დამცავი აღჭურვილობა შესაბამისობაში იქნება საერთაშორისო საუკეთესო პრაქტიკასთან (სამუშაოების შესრულების დროს მუშებს უნდა ეხუროთ ჩაფხუტები, საჭიროების შემთხვევაში ეკეთოთ ნიღბები, დამცავი სათვალე, უსაფრთხოების ქამრები და ჩექმები); (f) მუშათა ინფორმირების მიზნით უსაფრთხოების ძირითადი წესები და რეგულირებები განთავსებული უნდა იქნეს შესაბამის მაჩვენებლებზე სამუშაოთა განხორციელების ადგილებზე.
<p>A. ზოგადი სარეაბილიტაციო და / ან სამშენებლო ქმედებები</p>	<p>ჰაერის ხარისხი</p>	<ul style="list-style-type: none"> (a) ნგრევის შედეგად მიღებული ნამსხვრევების შენახვა უნდა მოხდეს კონტროლირებად ადგილზე და დაინამოს წყლით მტვრის შესამცირებლად; (b) პნევმატური ბურღით ნგრევის პროცესში მტვრის წარმოქმნა და გავრცელება შეზღუდული უნდა იქნეს წყლით დანამვით და/ან მტვრის საწინააღმდეგო ეკრანების გამოყენებით; (c) ნანგრევების დაყრა არ უნდა მოხდეს მიმდებარე ტერიტორიებზე; (d) არ უნდა მოხდეს სამშენებლო ნარჩენების დაწვა; (e) არ უნდა იქნეს ნებადართული სატრანსპორტო საშუალებების და მანქანა-დანადგარების უქმი სვლა; (f) სამშენებლო მასალები/ნარჩენები ტრანსპორტირების დროს უნდა იქნეს დაფარული/დატენიანებული მტვრის წარმოქმნის შემცირების მიზნით. <hr style="border-top: 1px dashed black;"/> <p style="text-align: center;">ხმაური</p> <ul style="list-style-type: none"> (a) ხმაური უნდა შემცირდეს სამუშაოების განხორციელების დროითი ლიმიტების დაწესებით; (b) ოპერირებისას გენერატორების, ჰაერის კომპრესორებისა და სხვა მექანიკური დანადგარების ძრავის საფარები დახურული უნდა იყოს, ამასთან დანადგარები მაქსიმალურად შორს უნდა განთავსდეს საცხოვრებელი ტერიტორიებიდან; (c) სატრანსპორტო საშუალებებმა უნდა იმოძრაონ წინასწარ შეთანხმებული მარშრუტით; (d) უნდა განისაზღვროს სატრანსპორტო საშუალებების მოძრაობის მაქსიმალური ნებადართული სიჩქარე; (e) უზრუნველყოფილი უნდა იქნეს სატრანსპორტო საშუალებებისა და მანქანა დანადგარების სათანადო მოვლა და შესაბამისი ტექნიკური კონტროლი;

		<p>(f) არ უნდა იქნეს ნებადართული სატრანსპორტო საშუალებების და მანქანა-დანადგარების უქმი სვლა; გამოყენებული უნდა იქნეს მაყურები.</p>
	წყლის ხარისხი	<p>(a) კონტრატორს მოეთხოვება მოაწიოს მასალების დასაწყობების ადგილი, რომელიც დაცული უნდა იქნეს წარეცხვისაგან ძლიერი წვიმის ან დატბორვის დროს წყალგაუმტარი მასალით. გატარებული უნდა იქნეს სედიმენტების კონტროლის ღონისძიებები, როგორცაა თივის შეკვრებისა და/ ან სილის მესერის მოწყობა, რაც ხელს შეუშლის სედიმენტების სამშენებლო ტერიტორიიდან ჩარეცხვას ახლომდებარე წყლის ობიექტში.</p> <p>(b) სამუშაოების განხორციელება ახტალისწყალის ხევის მიმდებარედ: კონტრაქტორმა უნდა უზრუნველყოს ზეთების, გამხსნელებისა და საღებავების შესაბამის შენახვა და გამოყენება, რათა თავიდან იქნეს აცილებული მათი ჩაღვრა ხევში. ხიდის პარაპეტების შესაღებად არ უნდა იქნეს გამოყენებული პულვერიზატორი. პოტენციურად დამაბინძურებელი მასალები არ უნდა იქნეს დასაწყობებული მდინარიდან 50 მეტრში. არ უნდა მოხდეს მასალებისა და ნარჩენების ჩაყრა ახტალისწყალის ხევში.</p> <p>(c) მიწის სამუშაოებისა და ნიადაგისა და გრუნტის დროებითი დასაწყობების ადგილების მოწყობისას მინიმუმამდე უნდა იქნეს შემცირებული წარეცხვის საფრთხე;</p> <p>(d) მანქანა-დანადგარები და სატრანსპორტო საშუალებები უნდა შემოწმდეს რეგულარულად, რათა არ ხდებოდეს ზეთებისა და საწვავის დაღვრა. უნდა ხორციელდებოდეს მანქანა-დანადგარებისა და სატრანსპორტო საშუალებების სათანადო მოვლა ისე, რომ მინიმუმამდე იქნეს შემცირებული დაღვრების საფრთხე. სატრანსპორტო საშუალებების შემოწმება უნდა ხდებოდეს ყოველდღიურად სპეციალურად გამოყოფილ ადგილებში შესაბამისი საფარით და საწრეტით. მანქანების სადგომი და შეკეთების ადგილები დაშორებული უნდა იქნეს წყლის ობიექტიდან მინიმუმ 50 მეტრით.</p> <p>(e) ზეთები, გამხსნელები და საწვავი შენახული უნდა იქნეს გამოყოფილ ადგილებში შესაბამისი საფარით და საწრეტით. სამშენებლო მოედანზე ხელმისაწვდომი უნდა იყოს დაღვრის შემთხვევაში შემკავებელი მასალები (სორბენტები, ქვიშა, ნახერხი).</p> <p>(f) არ უნდა მოხდეს ცემენტის ან ბეტონის ნარჩენების ჩარეცხვა/ჩაყრა ნებისმიერ წყლის ობიექტში.</p>
	ნარჩენების მართვა	<p>(a) სამშენებლო საქმიანობიდან მოსალოდნელი ყველა მნიშვნელოვანი ტიპის ნარჩენისათვის გამოყოფილი უნდა იქნეს დროებითი და საბოლოო განთავსების ადგილები;</p> <p>(b) ინერტული სამშენებლო ნარჩენები გამოცალკევებული უნდა იქნეს სხვა ნარჩენებისგან (ასეთის არსებობის შემთხვევაში). ინერტული სამშენებლო ნარჩენები უნდა განთავსდეს სპეციალურად გამოყოფილ ადგილას, ხოლო სხვა სახის ნარჩენები უნდა შეინახოს სპეციალურ კონტეინერებში;</p> <p>(c) სამშენებლო ნარჩენები უნდა განთავსდეს შესაბამისად წინასწარ შეთანხმებულ ადგილას.</p> <p>(d) უნდა იწარმოებოდეს და ინახებოდეს დოკუმენტაცია ნარჩენების საბოლოო განთავსების თაობაზე, რათა შესაძლებელი იყოს სათანადო მართვის დასაბუთება;</p> <p>(e) შესაძლებელია შესაბამისი ნარჩენების ხელახლა გამოყენება და რეციკლირება (გარდა აზბესტისა).</p>
	მასალების მიწოდება	<p>a) გამოყენებული უნდა იქნეს ინერტული მასალის არსებული კარიერები, რომლებზეც გაცემულია შესაბამისი ლიცენზია;</p> <p>b) ინერტული მასალის ახალი კარიერის ამოქმედების შემთხვევაში კონტრაქტორმა უნდა მოიპოვოს შესაბამისი ლიცენზია;</p>

		<p>c) ინერტული მასალის კარიერი ან მისი გამოყენებული ნაწილი უნდა იქნეს აღდგენილი ან სათანადოდ დახურული თუ ლიცენზიის მოქმედების ვადა ამოწურულია ან ინერტული მასალის მოპოვება დასრულებულია;</p> <p>d) მასალების ტრანსპორტირება არ უნდა მოხდეს პიკის საათებში.</p>
	ხეების დაცვა გზის გასწვრივ	a) ხეები გზის გასწვრივ არ უნდა მოიჭრას და არ უნდა იქნეს დაზიანებული.
<p>H სატრანსპორტო საშუალებებისა და ფეხით მოსიარულეთა უსაფრთხოება</p>	<p>სამშენებლო საქმიანობის სახიფათო პიდაპირი ან არაპირდაპირი ზემოქმედება საზოგადოებრივ ტრანსპორტზე და ფეხით მოსიარულეებზე</p>	<p>(a) ეროვნული კანონმდებლობის შესაბამისად კონტრაქტორი უზრუნველყოფს, რომ სამშენებლო ტერიტორია შესაბამისად დაცულია და მშენებლობასთან დაკავშირებული ტრანსპორტის ოპერირება რეგულირებულია. ეს მოიცავს მაგრამ არ არის ლიმიტირებული შემდეგით:</p> <ul style="list-style-type: none"> ▪ განთავსებული უნდა იქნეს მოძრაობის გამაფრთხილებელი ნიშნები, ბარიერები და ტრანსპორტის მარშრუტის ცვლილების ნიშნები. საზოგადოება გაფრთხილებული უნდა იყოს ყველა შესაძლო საშიშროების შესახებ; ▪ უნდა ჩამოყალიბდეს მოძრაობის მართვის სისტემა და ჩატარდეს თანამშრომელთა ტრენინგი, განსაკუთრებით ტერიტორიაზე შესვლასა და ტერიტორიის მახლობლად მძიმე ტექნიკის გადაადგილების შესახებ. ფეხით მოსიარულეთათვის უნდა მოეწყოს უსაფრთხო გადასასვლელები იმ ადგილებში, სადაც მოძრაობს სამშენებლო ტექნიკა; ▪ სამუშაო საათები შესაბამისობაში უნდა იქნეს მოყვანილი ადგილობრივი ტრანსპორტის მოძრაობის განრიგთან, მაგ: ინტენსიური გადაზიდვები არ უნდა განხორციელდეს საზოგადოებრივი ტრანსპორტის ინტენსიური მოძრაობის პერიოდში ან პირუტყვის გადაადგილების საათებში; ▪ ტრანსპორტის მოძრაობა უნდა იმართებოდეს დატრენინგებული თანამშრომლების მიერ; ▪ გზის რეაბილიტაციის სამუშაოების დროს უზრუნველყოფილი უნდა იქნეს ფეხითმოსიარულეთა უსაფრთხო მისასვლელები მაღაზიებთან, საცხოვრებელ სახლებთან, ოფისების შენობებთან.

ნაწილი D: მონიტორინგის გეგმა

ქმედება	რა პარამეტრის მონიტორინგი ხდება?	სად ტარდება მონიტორინგი	როგორ უნდა განხორციელდეს მონიტორინგი	როდის რა სიხშირით/ პერიოდულობით უნდა განხორციელდეს მონიტორინგი?	რატომ ხდება პარამეტრის მონიტორინგი	ვინ არის პასუხისმგებელი მონიტორინგზე?
სამშენებლო ფაზა						
სამშენებლო მასალების მიწოდება	სამშენებლო მასალების შეძენა მხოლოდ ოფიციალურად დარეგისტრირებული მომწოდებლებისაგან	მომწოდებლის ოფისში, ან საწყობში	დოკუმენტების შემოწმება	მოწოდების კონტრაქტების გაფორმებისას	ინფრასტრუქტურის ტექნიკური მდგრადობის და უსაფრთხოების უზრუნველყოფის მიზნით	მგფ, მშენებლობის ზედამხედველი
სამშენებლო მასალების და ნარჩენების ტრანსპორტირება; სამშენებლო მექანიზმების გადაადგილება	სატრანსპორტო საშუალებების და მექანიზმების ტექნიკური მდგომარეობა; სამშენებლო მასალებისა და ნარჩენების გადაზიდვა დახურული მანქანებით; ტრანსპორტირებისათვის განკუთვნილი დროისა მარშრუტების დაცვა.	სამშენებლო ტერიტორია	ინსპექტირება	გაუფრთხილებელი ინსპექტირება როგორც სამუშაო, ასევე არა სამუშაო საათებში	მიწისა და ჰაერის ემისიებით დაბინძურების შემცირება; ხმაურით და ვიბრაციით ადგილობრივი მოსახლეობის შეწუხების შეზღუდვა; ტრანსპორტის მოძრაობის	მგფ, მშენებლობის ზედამხედველი, საპატრულო პოლიცია

					დარღვევის მინიმუმამდე შემცირება.	
ინერტული მასალების წყარო	<p>მასალების შექმნა არსებული, ლიცენზირებული მომწოდებლებისაგან, თუ ეს შესაძლებელია;</p> <p>სასარგებლო წიაღისეულის მოპოვების ლიცენზიის მიღება კონტრაქტორის მიერ და ლიცენზიის პირობების მკაცრი დაცვა;</p> <p>კარიერების დაყოფა ტერასებად, დამუშავებული ადგილების რეაბილიტაცია და ლანდშაფტთან ჰარმონიზება;</p> <p>მდინარეში ქვიშა-ხრემის მოპოვება წყლის ნაკადის გარეთ, დამცავი ბარიერების მოწყობა ექსკავაციის ადგილსა და წყლის ნაკადს შორის. დაუშვებელია მანქანების შესვლა წყლის ნაკადში.</p>	ინერტული მასალის კარიერები	დოკუმენტებისა და სამუშაოების ინსპექტირება	ინერტული მასალის მოპოვების პერიოდში	<p>ეროზიის შემცირება და ეკოსისტემებისა და ლანდშაფტების დეგრადირების მინიმუმამდე;</p> <p>სედიმენტებით წყლის დაბინძურების, ასევე ჰიდრობიონტა საარსებო პირობების დარღვევის შემცირება.</p>	მგფ, მშენებლობის ზედამხედველი
სამშენებლო ნარჩენების წარმოქმნა	<p>სამშენებლო ნარჩენების დროებითი შენახვა სპეციალურად გამოყოფილ ადგილებში;</p> <p>ნარჩენების დროული განთავსება ოფიციალურად გამოყოფილ ადგილებში.</p>	სამშენებლო ტერიტორია; ნარჩენების განთავსების ტერიტორია	ინსპექტირება	პერიოდულად მშენებლობის პროცესში და პრეტენზიების შემთხვევაში	სამშენებლო და მის მეზობლად მდებარე ტერიტორიების მყარი ნარჩენებისაგან დაბინძურების თავიდან აცილება	მგფ, მშენებლობის ზედამხედველი, გურჯანის მუნიციპალიტეტი

ტრანსპორტის მოძრაობის დარღვევა და ფეხით მოსიარულეთა მიმოსვლის შეზღუდვა	სატრანსპორტო მოძრაობის შეზღუდვის/მოძრაობის მიმართულების შეცვლის ნიშნების განთავსება; სამშენებლო მასალებისა და ნარჩენების დროებითი განთავსება ისე, რომ თავიდან იქნას აცილებული სატრანსპორტო საცობები მისასვლელ გზებზე.	სამშენებლო და მიმდებარე ტერიტორიები	ინსპექტირება	სამშენებლო სამუშაოების პერიოდში	სატრანსპორტო შემთხვევების თავიდან აცილება	მგფ, მშენებლობის ზედამხედველი
მუშების ჯანმრთელობა და უსაფრთხოება	მუშების ფორმებით და ინდივიდუალური დაცვის საშუალებებით აღჭურვა; მუშების და პერსონალის ინფორმირება მექანიზმებთან/აღჭურვილო ბასთან მუშაობისას ინდივიდუალური უსაფრთხოების წესების და ინსტრუქციების შესახებ და ასევე აღნიშნული წესები/ინსტრუქციების მკაცრი დაცვა	სამშენებლო ტერიტორია	ინსპექტირება	გაუფრთხილებელი შემოწმება სამუშაოების მსვლელობისას	უბედური შემთხვევების თავიდან აცილება	მგფ, მშენებლობის ზედამხედველი
საოპერაციო ფაზა						
რეზილიტირებული გზის მოვლა	საგზაო ნიშნების დაყენება მოძრაობის უსაფრთხოების უზრუნველსაყოფად; გზის შეკეთების სამუშაოების წარმოებისას შესაბამისი მონაკვეთების მონიშვნა;	რეზილიტირებული გზა	ინსპექტირება	მოვლა-შენარჩუნების სამუშაოების წარმოების დროს	საგზაო უბედური შემთხვევებისა და მოძრაობის შეფერხების თავიდან აცილება	მარტვილის მუნიციპალიტეტი

	გზის შეკეთების სამუშაოების შედეგად წარმოქმნილი ასფალტის და სხვა ნარჩენების განთავსება გამოყოფილ ნაგავსაყრელზე.					
--	--	--	--	--	--	--

დანართი 1: სარეაბილიტაციო გზის მდებარეობა და ფოტომასალა

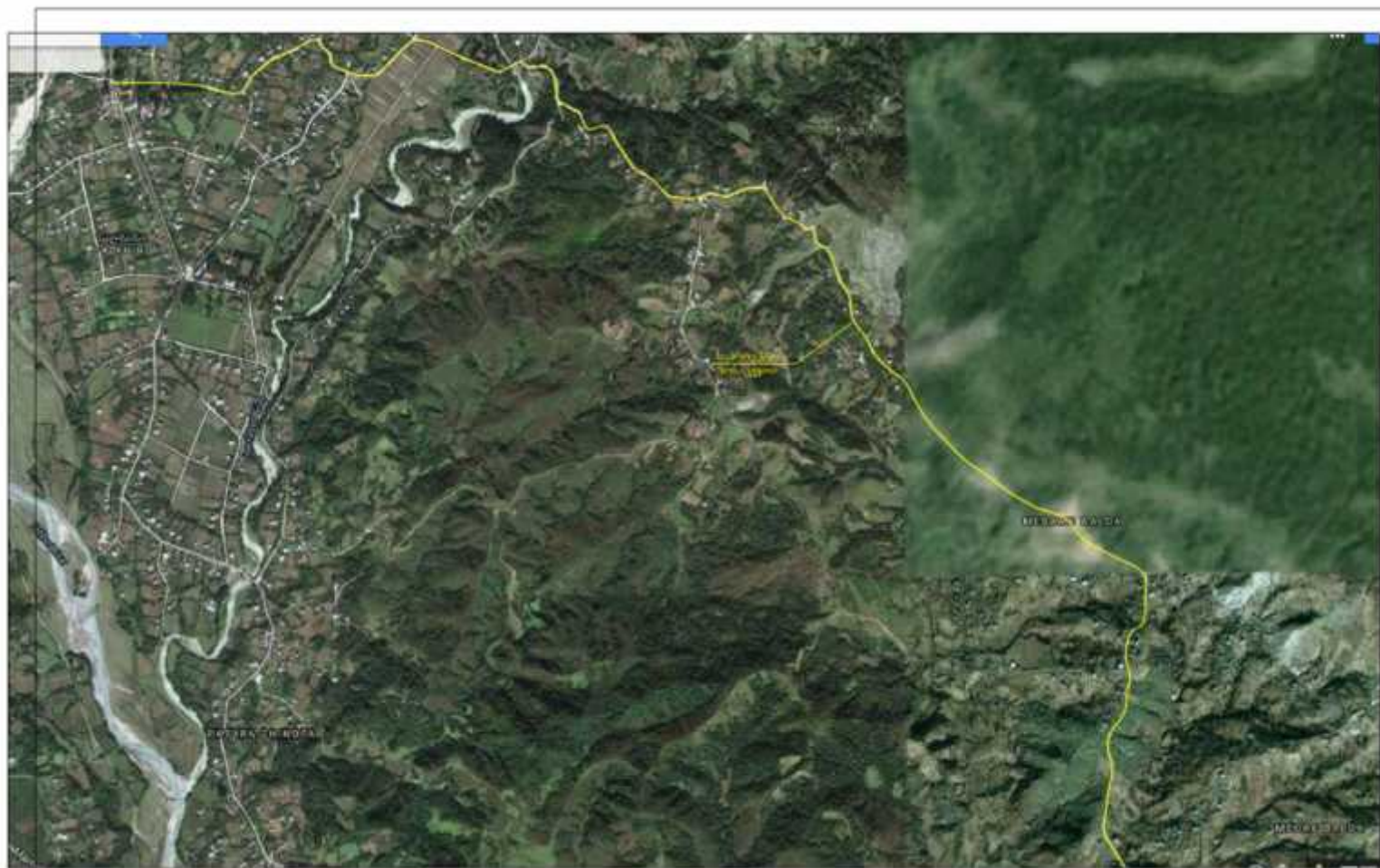





დანართი 2: საჯარო კონსულტაციის მასალები

დანართი 3: ხელშეკრულება/შეთანხმება სამშენებლო ნარჩენების განთავსებაზე